

Stadtarchiv Mönchengladbach

Zusammenstellung der im Stadtarchiv Mönchengladbach vorhandenen bzw. verfügbaren Kirchenmatrikeln (Kirchenbücher), Standesamtsregister sowie weiterer Quellen und Hinweise für Zwecke der Familienforschung

<u>Inhalt</u>	<u>Seite</u>
<u>Kirchenbücher</u> des Stadtgebietes MG und deren Erschließungsstand	2 - 17
Kirchenbücher von Orten im Umkreis von Mönchengladbach	18 - 19
<u>Zivil-/Standesamtsregister</u> : Verwaltungsorganisation seit 1798	20
Die <u>Zivilstandsregister</u> im Landesarchiv Nordrhein-Westfalen, Abteilung Rheinland (ehemals Personenstandarchiv in Schloss Brühl)	22
Zusammenstellung der Standesamtsregister alphabetisch nach Ortsnamen	25
Standesamtsregister: Nutzung und Kosten (Entgelte)	28
Grenzen der <u>reformierten bzw. evangelischen Gemeinden</u> im hiesigen Gebiet	29
<u>weitere Quellen</u> für familienkundliche Zwecke	32
<u>Literatur</u> zu Familien aus dem Mönchengladbacher Raum	33
<u>Adressbücher</u> im Stadtarchiv Mönchengladbach	34
<u>Ortsverzeichnis</u> gemäß Gladbacher Kreisstatistik von 1861	36
Auf <u>CDs</u> vorhandene Daten aus <u>Kirchenbüchern und Zivilstandsregistern</u> (Bereich Rheinland und angrenzende Gebiete)	42
Anlage 1: <u>Gebietsentwicklung Mönchengladbachs</u> von 1800 bis 1975	52
Anlage 2: Nutzung der Archive der kath. Kirche (insb. der Kirchenmatrikel)	53

Kirchenbücher des Stadtgebiets von Mönchengladbach und deren Erschließungsstand

Abkürzungen:

T	=	Taufen
H	=	Heiraten
P	=	Proklamationen (Heiratsankündigungen)
S	=	Sterbefälle
E	=	Erstkommunion
Fi	=	Firmungen
K	=	Konfirmanden
jüd	=	jüdisch
lu	=	lutherisch
ref	=	reformiert
rk	=	römisch-katholisch
AM	=	Abschrift in maschinenschriftlicher Form
AH	=	Abschrift in handschriftlicher Form
AV	=	Abschrift als EDV-Ausdruck
E	=	Eintrag (=Zahl der Einträge)
K	=	Kopie (als Papier- oder Fotopapier-Kopie)
Mfilm	=	Mikrofilm
Mfiche	=	Mikrofiche
O	=	Original
RH	=	alphabetisches Register in handschriftlicher Form
RK	=	alphabetisches Register in Karteiform
RM	=	alphabetisches Register in maschinenschriftlicher Form
Excel	=	Excel-Datei (Datei-Verzeichnis in 202 im StA Mönchengladbach)
FAUST	=	Archivprogramm: Excel-Daten nach "FAUST-Auswertungen1" übernommen
StR	=	Standesamtsregister
BA	=	Bevölkerungsaufnahme
SK	=	Schützenkönige
PB	=	Pfarrbewohner (Seelenverzeichnis)
HEL	=	Heimatverein der Erkelenzer Lande
WGfF	=	Westdeutsche Gesellschaft für Familienkunde

In () sind die jeweiligen Standorte im Stadtarchiv MG angegeben.

Dahlen, siehe Rheindahlen**Giesenkirchen, St. Gereon (katholisch)**Buch 1 (Kopien von den Originalen):

T	11.02.1650 bis 31.03.1686 (Seite 1 - 118) 06.04.1686 bis 05.02.1687 (Seite 151a - 153) 04.03.1690, 04.06.1690, 01.05.1692, 27.12.1694 (Seite 157) 12.03.1695, 08.12.1698, 28.00.1703, 08.12.1703 (Seite 158)	K; RK
P	10.06.1647 bis 04.05.1662 (Seite 159 - 174)	K; RK
H	30.07.1647 - 20.07.1674 (Seite 175 - 231) 12.01.1703 (Seite 154), 08.01.1706 (Seite 155)	K; RK
S	08.07.1647 bis 04.10.1673 (S. 119 - 151) 13.03.1695, 17.05.1696, 00.09.1703 (Seite 156) 30.03.1705 (Seite 157)	K; RK
	Bruderschaft (??) 1693 - 1698 (Seite 232)	K

Buch 2:

T	03.02.1711 bis 14.02.1712 (fol. 2 bis 4) 22.02.1711 (fol. 6) 21.02.1719 bis 18.09.1727; 06.01.1729 bis 14.03.1780 (fol. 8 – 89)	K; RK K; RK
H	14.09.1723 (fol. 5) 13.04.1759 bis 28.09.1770 (fol. 111 bis 116)	K; RK K; RK
S	1687 – 1723 (wohl mit Mitgliedern der Bruderschaft) (fol. 90 – 100) 15.06.1744 (fol. 100) „circa mitium“ 12.1755 – 05.05.1770 (fol. 101 bis 111)	K; RK K; RK

Buch 3:

T	27.02.1779 - 22.02.1799 (fol. 1 - 59)	K; RK
H	05.02.1779 – 22.01.1799 (fol. 60 - 84)	K; RK

Hardt, St. Nikolaus (katholisch)a) Kopien von den Originalen im Pfarrarchiv Hardt

T	30.01.1680 - 13.03.1740 o.T.,o.M.1740 - 09.08.1770 11.01.1770 - 21.12.1806 02.01.1807 - 08.08.1841
H	09.05.1681 - 17.02.1724 01.06.1724 - 20.01.1770 09.01.1798 - 05.11.1840
S	06.01.1770 - 18.08.1798 21.01.1798 - 31.12.1853

b) Abschriften (A) und alphabetische Register (R): RK = Kartei, RH = handschriftlich, RM = maschinenschriftlich

T	1740 -1798 11.01.1770 - 21.12.1806	RK; RM in 10-Jahres-Schritten RM (vor Kopie geheftet)
H	09.05.1681 – 28.11.1891	RH

c) Abschriften als Maschinenschrift (AM), auf CD-ROM bzw. in FAUST

T	30.01.1680 – 17.05.1890	CD-ROM HEL 5
H	09.05.1681 – 28.11.1891	CD-ROM HEL 5; Excel und FAUST
S	06.01.1770 - 31.12.1853	CD-ROM HEL 5
F	1816; Liste der Pfarrer 1495 - 1887	CD-ROM HEL 5

Hardt, Entbindungsheim, Am Kuhbaum 50

T	1955 - 1961	K
---	-------------	---

Hardt (Standesamt)

H	23.09.1799 - 22.09.1800	StR; K; RM
---	-------------------------	------------

Hehn, St. Mariä Heimsuchung (katholisch)

T	1858 - 1899	CD-ROM HEL 3
H	1857 - 1900	CD-ROM HEL 3
S	1857 - 1900	CD-ROM HEL 3

Mönchengladbach (reformiert)a) maschinen-schriftliche Abschriften von Heinrich Müllers (= AM)
und in Heften A 4 quer (= AM A 4)

T	1611 - 30.11.1614	AM
	13.08.1617 - 06.07.1625	AM
	30.12.1630 - 00.00.1631	AM
	18.04.1683 - 22.09.1798	AM
	00.08.1726 - 00.09.1798	AM A4
	03.01.1808 - 23.04.1817	AM
H	00.12.1610 - 17.10.1613	AM
	12.10.1617 - 06.10.1621	AM
	25.05.1631	AM
	01.08.1683 - 05.09.1798	AM
	01.09.1726 (2 Trauungen am Ende des Taufregisters 1726/69)	AM
	10.06.1770 - 05.09.1796	AM A4
	29.01.1808 - 19.02.1817	AM
S	16.11.1683 - 1686; 15.06.1739 - 30.06.1798	AM
	07.01.1770 - 30.06.1798	AM A4
	30.03.1808 - 00.01.1817	AM
K	1611 - 1631 und 1684 - 1823	AM

b) Kopien von den Originalen

T	1611 - 30.11.1614 (Buch 1, S. 243-245)
	13.08.1617 - 06.07.1625 (Buch 1, S. 245-247 ?)
	30.12.1630 - 00.00.1631 (Buch 1, S. 245-247 ?)
	15.04.1721 - 13.01.1724 (Buch 2, S. 203-205)
	06.02.1724 - 17.05.1726 (Buch 2, S. 206-209)
	00.08.1726 - 24.02.1771 (Buch "A 13", S. 1-122)
	18.02.1770 - 02.09.1798 (Buch "A 14", Teil 1, S. 1-51*)
H	00.12.1610 - 17.10.1613 (Buch 1, S. 282-285)
	12.10.1617 - 06.10.1621 (Buch 1, S. 282-285)
	25.05.1631 (Buch 1, S. 282-285)
	01.08.1683 - 15.09.1754 (Buch 2, S. 225-240)
	10.06.1770 - 05.09.1798 (Buch "A 14", Teil 2, S. 1-27*)
	(23.09.1799 - 22.09.1800 = Neersener [!] Standesamtsregister in Kopie mit Register)
	29.01.1808 - 19.02.1817 (Buch 2, S. 210-224)
S	16.11.1683 - 00.00.1686 (Buch 2, S. 206)
	07.01.1770 - 30.06.1798 (Buch "A 14", Teil 3, S. 1-20*)
	30.03.1808 - 02.03.1817 (Buch 2, S. 299-312)
K	1611 - 1631 (Buch 1, S. 278-281)

(Die mit * versehenen Bücher liegen nochmals als Zweitexemplar vor: Lagerort: Raum 22 Schrank 2, unten; AM ist ausnahmslos die Kopie von 15/30/33, auch hiervon liegt eine Zweitkopie in Raum 22 Schrank 2, unten)

c) Bestände im NW-Personenstandsarchiv Schloss Brühl

T	1726 - 1774 1770 - 1798	BA 1767 BA 1768
H	1770 - 1798	BA 1769
S	1770 - 1798	BA 1770

Mönchengladbach (Hauptpfarre), St. Mariä Himmelfahrt (katholisch)

a) Fotografien von den Originalen

T	01.01.1615 - 17.02.1625 (Oppidani) 00.05.1615 - 01.12.1623 (Pagani) Oppidani = Stadt-Bewohner = "intra muros" Pagani = Land-Bewohner = "extra muros" = außerhalb der Stadtmauer 01.01.1625 - 31.12.1648 1062) 03.01.1649 - 26.04.1702 29.04.1649 - 22.03.1717 23.03.1717 - 19.06.1736 [1708, 1736 und 1737/38: je ein Taufeintrag im Sterberegister 1787-1803, S. 1] 01.01.1738 - 31.12.1750 01.01.1751 - 28.12.1759 02.01.1760 - 16.09.1770 02.01.1770 - 29.12.1777 01.01.1778 - 31.12.1786 20.01.1787 - 20.10.1798	K (Buch T 1, S. 1-22 = Noe 1062) K (Buch T 2, S. 24-54 = Noe1062) K (Buch T 3, S. 1-271 = Noe 1062) K (Buch T 4, S. 1-352) K (Buch T 5, S. 1-296) K (Buch T 6, S. 1-491*) K (Buch T 7, S. 3-287) K (Buch T 8, S. 1-208) K (Buch T 9, S. 1-186) K (Buch T 10, S. 2-165*) K (Buch T 11, S. 166-353*) K (Buch T 12, S. 1-207)
H	26.05.1583 - 28.09.1586 05.10.1586 - 29.12.1613 04.01.1614 - 06.05.1636 24.04.1636 - 06.12.1667 01.01.1668 - 27.11.1700 04.01.1701 - 24.02.1748 [1739 (ein Eintrag) im Sterberegister 1787-1803, S. 1] [März 1748 - Mai 1752 unleserlich oder fehlend] 00.01.1750 - 06.08.1769 07.01.1770 - 30.09.1798 07.01.1790 - 15.05.1823	K (Buch H 1, S. 1-44 = Noe 1067) K (Buch H 2, S. 1-250=Noe 1064) K (Buch H 3, S. 250-426 = Noe 1308) K (Buch H 4, S.2-256 = Noe 1059) K(Buch H 5, S. 2-152*) K(Buch H 6, S. 1-152) K (Buch H 7, S. 1-135*) K (Buch H 8*, S. 2-130) K (Buch H 9, S. 96-312)
S	00.00.1756 - 09.01.1768 (Ober-Niedergeburch) 00.01.1727 - 03.02.1765 (Obergeburch) 00.01.1725 - 28.02.1765 (Unter(nieder)geburch) 08.01.1770 - 01.09.1798 (Stadt Gladbach) 15.01.1777 - 14.09.1798 (Bettrath und Hoven) 00.00.1770 - 23.05.1798 (Eicken) 26.01.1770 - 05.09.1798 (Damm/Donk) 10.03.1770 - 03.07.1798 (Uedding) 01.01.1770 - 21.09.1798 (Lürrip)	K (Buch S 1, S. 1-7) K (Buch S 1, S. 8-50) K (Buch S 1, S. 50a-127) K (Buch S 2, S. 2-26) K (Band S 2, S. 27-44) K (Band S 2, S. 45-55) K (Band S 2, S. 56-73) K (Band S 2, S. 73a-78) K (Band S 2, S. 79-90)

00.00.1770 - 17.09.1798 (Hardterbroich) K (Band S 2, S. 91-107)
 01.01.1770 - 19.08.1798 (Holtheen) K (Band S 2, S. 108-127)
 10.01.1770 - 14.09.1798 (Obergebürth) K (Band S 2, S. 128-165)
 01.01.1787 - 26.12.1803 (gegliedert nach Honnschaften) K (Band S 3, S. 1-220)
 Achtung: Unterbrechung vom 17.08.1783 bis 31.12.1786

(Die mit * versehenen Bücher liegen nochmals als Zweitexemplar vor: Lagerort:
 Raum 22 Schrank 2, unten)

b) Abschriften als Maschinenschrift (AM), auf CD-ROM bzw. in FAUST

T	01.01.1615 - 20.10.1798 01.01.1615 - 20.10.1798	AM; RH CD-ROM HEL 5
H	26.05.1583 - 03.09.1798 26.05.1583 - 15.05.1823 26.05.1583 - 1668 23.09.1799 - 22.09.1800	K; AM; RH CD-ROM HEL 5 FAUST StR; K; RM
S	00.01.1725 - 26.12.1803 teilweise auf	CD-ROM HEL 5

c) Originale im Münsterarchiv (Archiv der Pfarre St. Mariae Himmelfahrt)

T	1615 - 1923 (Lücken); 1943 ff.	O
H	1583 - 1923 (Lücken) ; 1943 ff.	O
S	1817 - 1911, 1957 - 1959 ff.	O
T	Krankenhaus Maria Hilf ca. 1942 - 1950	O

d) Bestände im NW-Personenstandsarchiv Schloss Brühl

T	1649-1669, Juni 1670 Juli 1670 - 1702 1702 - 1717 1717 - 1736 1738 - 1750 1751 - 1759 1760 - 1770 1770 - 1786 1787 - 1798	BA 1751 BA 1752 BA 1753 BA 1754 BA 1755 BA 1756 BA 1757 BA 1758 BA 1759
H	1668 - 1700 1701 - 1737 1738 - 1748 1750 - 1769 1770 - 1798	BA 1760 BA 1761 BA 1762 BA 1763 BA 1764
S	1725 - 1768 1770 - 1798 1787 - 1803	BA 1763 BA 1765 BA 1766

Mönchengladbach-Hehn, siehe Hehn**Neuwerk, St. Mariae Himmelfahrt (katholisch)**a) Originale im Stadtarchiv MG

T	23.05.1804 – 21.12.1840 (S. 1 – 297) Konvertiten 1811 - 1835 (S. 306 - 315) 01.01.1841 – 26.12.1871 02.01.1872 - 27.12.1914	O in 7/4/352 O in 7/4/352 O in 7/4/353 O in 7/4/363
H	27.05.1804 – 27.11.1870 05.10.1871 – 02.07.1887	O in 7/4/355 O in 7/4/356
S	18.05.1804 – 28.12.1845 30.12.1845 – 29.05.1878 06.06.1878 – 27.12.1894 30.12.1894 – 25.12.1917 (S. 1 - 137)	O in 7/4/357 O in 7/4/358 O in 7/4/359 O in 7/4/360
	26.08.1914 – 15.01.1919 (= Gefallene aus dem Ersten Weltkrieg, alphabetisch erfasst; S. 141 – 149)	O in 7/4/360

b) Fotokopien im Stadtarchiv Mönchengladbach

T	23.05.1804 – 21.12.1840 (S. 1 – 297) Konvertiten 1811 - 1835 (S. 306 - 315) 01.01.1841 – 23.12.1875
H	27.05.1804 – 02.07.1887
S	18.05.1804 – 25.12.1917 (S. 1 - 137) 26.08.1914 – 15.01.1919 (= Gefallene aus dem Ersten Weltkrieg)

Neuwerk, bis 1835 Unterniedergerburth (Standesamt)

T	1798 - 1875	CD-ROM WGfF 3
H	23.09.1799 - 22.09.1800	K; RM
H	1798 - 1835 1798 - 1875	CD-ROM HEL 1 CD-ROM WGfF 3
H	23.09.1799 - 22.09.1800	K und RM
S	1798 - 1875	CD-ROM WGfF 3

Obergeburth, Standesamt siehe auch Mönchengladbach

H	23.09.1799 - 22.09.1800	K; RM
---	-------------------------	-------

Oberniedergerburth (Standesamt) siehe auch Mönchengladbach bzw. Neuwerk

H	23.09.1799 - 22.09.1800	StR; K; RM
---	-------------------------	------------

Odenkirchen (reformiert)a) Originale auf Microfiches (im grünen Ordner im Schrank Studio)

- T 22.12.1754 - 30.12.1789 und 17.04.1828 - 20.10.1850 und 29.11.1784 - 29.12.1784
08.01.1815 - 23.06.1833 und 01.06.1788 - 29.12.1814 und 22.12.1754 - 17.12.1758
21.10.1850 - 26.12.1907
- H 06.04.1755 - 02.09.1836 und 10.08.1856 - 26.01.1879
27.01.1879 - 07.07.1934
1901 - 1934 (alphabetisches Register)
- S 10.04.1755 - 18.12.1792 und 26.10.1815 - 29.12.1877
10.01.1815 - 30.06.1833
01.01.1843 - 1881
10.01.1878 - 21.11.1964
- K 1862 -1877 und 1825 - 1905

b) alphabetisch geordnete Abschriften (handschriftlich = RH)

- T 1754 - 1800, 1800 - 1850 und 1850 - 1875
- H 1755 - 1800, 1800 - 1816 mit 1828 - 1900 und 1810 - 1827
- S 1755 - 1800, 1800 - 1821 und 1810 - 1827

c) Kopien von den unter a) genannten Originalen

- T 22.12.1754 - 30.12.1789
01.06.1788 - 23.06.1833
(im Anhang 2 Listen mit Kindern, vermtl. Wohlhabender bzw. armer Eltern)
14.04.1828 - 20.10.1850
15.10.1850 - 30.12.1875
- H 06.04.1755 - 23.12.1827
00.04.1828 - 21.12.1878
- S 10.04.1755 - 30.06.1833
26.04.1828 - 29.12.1877

d) Bestände im NW-Personenstandsarchiv Schloss Brühl

- | | | |
|---|----------------------------|------------------------------|
| T | 1754 - 1798
1788 - 1815 | BA 2005
BA 2004 |
| H | 1755 - 1798
1788 - 1816 | BA 2005
BA 2004 |
| S | 1755 - 1798
1788 - 1814 | JPG; BA 2005
JPG; BA 2004 |

Odenkirchen, St. Laurentius (katholisch)a) Mikrofilme im Stadtarchiv MG

- T 07.02.1649 - 10.06.1657
 (1649 - 1657 als Kopie und Abschrift in einem Sonderheft von Alfred Blömer)
 08.07.1722 - 09.10.1802
 06.01.1784 - 07.10.1798
 01.01.1801 - 30.12.1898
 28.12.1908 - 27.12.1910
- H 01.01.1779 - 24.11.1801
 23.01.1784 - 07.10.1798
 01.01.1825 - 20.11.1858
- S 02.01.1779 - 29.03.1801
 16.01.1825 - 26.12.1858

b) Fotokopien von den unter a) genannten Filmen

(noch keine erstellt)

c) Abschriften und alphabetische Register auf CD-ROM HEL 1

- H 10. und 18.01.1651 sowie 24.10.1651
 10.01.1779 - 24.11.1801

d) Bestände im NW-Personenstandsarchiv Schloss Brühl

- | | | |
|---|-------------|--------------|
| T | 1733 - 1742 | BA 2003 |
| S | 1739 - 1784 | JPG; BA 2003 |

Rheindahlen (bis 1878 Dahlen), St. Helena (katholisch)a) Originale auf Microfiches (im grünen Ordner im Schrank Studio)

- T 06.11.1650 - 22.12.1691
 17.05.1707 - 19.03.1726
 [24.03.1726 - 27.05.1747 siehe c]
 05.01.1770 - 28.12.1854
- H 23. - 30.10.1650; 06.07.1653 - 23.11.1691
 23.10.1707 - 03.03.1726
 [13.05.1726 - 11.05.1747 siehe c]
 07.01.1770 - 18.11.1884
 22.12.1811 - 05.09.1829 (= Proclamationes)
- S 24.03.1664 - 13.09.1682
 26.09.1717 - 1721(o.T.o.M.)
 22.04.1729 - 30.06.1868
- Fi 1731 - 1816; 1827 und 1845

b) alphabetisch geordnete Abschriften aus den 1930er Jahren teilweise ohne Eltern bzw. Zeugenangaben; auf Microfiches im grünen Ordner im Schrank Studio)

T 1700 - 1840 (A bis Z)
 T 1862 - 1872 (A bis Z)
 H 1700 - 1770 (A bis Z)

c) Kopien von Originalen

T 06.11.1650 - 30.07.1662 (bezeichnet als "Buch I")
 03.09.1662 - 12.03.1675 (bezeichnet als "Buch II")
 31.03.1675 - 27.11.1691 (bezeichnet als "Buch III")
 17.05.1707 - 28.10.1717 (bezeichnet als "Buch V")
 27.10.1717 - 19.03.1726 (bezeichnet als "Buch VI")
 24.03.1726 - 27.05.1747 [Kopie aus Personenstandsarchiv Brühl BA 2145]
 05.01.1770 - 19.12.1791
 04.01.1792 - 31.12.1813

H 23. - 30.10.1650; 06.07.1653 - 09.07.1662 (bezeichnet als "Buch I")
 10.08.1662 - 26.02.1675 (bezeichnet als "Buch II")
 21.04.1675 - 22.12.1691 (bezeichnet als "Buch III")
 23.10.1707 - 23.10.1717 (bezeichnet als "Buch V")
 11.11.1717 - 03.03.1726 (bezeichnet als "Buch VI")
 13.05.1726 - 11.05.1747 [Kopie aus Personenstandsarchiv Brühl BA 2175]

S 1664 - 1674 (bezeichnet als "Buch II")
 1674 - 1682 (bezeichnet als "Buch III")
 26.09.1717 - 1721.00.00 (bezeichnet als "Buch VI")
 22.04.1729 - 11.02.1770

e) Abschriften als Maschinenschrift (AM), auf CD-ROM bzw. in FAUST

H	06.07.1653 - 18.11.1884 06.07.1653 - 09.12.1850	CD-ROM HEL 1 Faust
S	22.04.1729 - 11.02.1770	AM
Fi	1731, 1749, 1761, 1765, 1771, 1780, 1816	AM

f) Bestände im NW-Personenstandsarchiv Schloss Brühl

T	1726 - 1747 1747 - 1763 1763 - 1770 1770 - 1798	BA 2175 BA 2176 BA 2177 BA 2178
H	1726 - 1747 1747 - 1763 1763 - 1770 1770 - 1800	BA 2175 BA 2176 BA 2177 BA 2179
S	1770 - 1798	BA 2180

Rheydt (reformiert)a) Fotokopien (K) und phonetisch/alphabetisch sortierte Kartei (RK)

T	01.01.1633 – 20.12.1648 (= Buch 1, S. 1-66)	K; RK
	10.01.1649 – 07.09.1677 (= Buch 1, S. 89-201)	K; RK
	01.02.1679 – 24.10.1718 (= Buch 3, S. 3-156)	K; RK
	21.09.1719 – 22.12.1719 (= Buch 3, S. 158)	K; RK
	28.05.1726 (= Buch 3, S. 158)	K; RK
	31.07.1720 – 21.12.1721 (= Buch 4, S. 159-168)	K; RK
	01.02.1722 – 25.03.1738 (viele Lücken; = Buch 4, S. 168-171 a)	K; RK
	22.12.1728 – 21.08.1747 (= Buch 4, S. 171-301)	K; RK
	01.02.1722 – 25.03.1738 (= Buch 4, S. 168-171 a)	K; RK
	07.05.1747 – 08.07.1770 (= Buch 6, S. 1-140)	K; RK
	07.01.1770 – 15.09.1798 (= Buch 7a, S. 5-184)	K; RK
	01.01.1794 – 23.09.1798 (= Buch 9, S. 3-50)	K; RK
H	29.10.1630 – 12.09.1660 (= Buch 1, S. 67-87)	K; RK
	06.06.1679 – 28.12.1721 (= Buch 5, S. 303-342)	K; RK
	28.10.1719 – 04.05.1720 (= Buch 5, S. 343)	K; RK
	14.06.1733 – 08.06.1770 (= Buch 5, S. 345-389)	K; RK
	28.10.1770 – 15.09.1798 (= Buch 7b, S. 5-69)	K; RK
S	00.03.1679 – 07.11.1684 (= Buch 5, S. 391-394)	K; RK
	01.10.1704 – 09.06.1710 (= Buch 5, S. 395-397)	K; RK
	12.01.1738 – 05.08.1770 (= Buch 5, S. 399-446)	K; RK
	03.01.1770 – 25.09.1798 (= Buch 8, S. 5-221)	K; RK
K	1679 – 1778 (= Buch 2, Kopie aus 15/30/...)	K

b) Bestände im NW-Personenstandsarchiv Schloss Brühl

T	1633 - 1677	BA 2198
	1679 - 1747	BA 2199
	1747 - 1770	BA 2200
	1770 - 1793	BA 2201
	1794 - 1798	BA 2204
H	1630 - 1660	BA 2198
	1679 - 1722, 1733 - 1770	BA 2199
	1770 - 1798	BA 2202
S	1679 - 1684, 1704 - 1710, 1738 - 1770	BA 2199
	1770 - 1798	BA 2203

Rheydt, St. Marien (katholisch)a) Kopien (= K) bzw. alphabetisch sortierte Karteien (= RK)

T	24.08.1700 - 22.08.1733 (= Buch 10, S. 1-46) 1698, 1704, 1707, 1709, 1712, 1715, 1720 und 1725 (acht Einzeleinträge in Buch 10, S. 48 und in Buch 11, S. 38) 13.12.1733 - 30.10.1770 (= Buch 11, S. 1-35) 15.02.1735 - 16.03.1766 (nicht-eheliche Kinder in Buch 11, S. 36-37) 13.03.1773 - 01.10.1788 (nicht-eheliche Kinder in Buch 12, S. 37) 29.01.1770 - 04.03.1798 (= Buch 12, S. 6-36)	K; RK K K; RK K; RK K; RK K; RK
H	21.04.1734 - 20.09.1735 (6 Einträge in Buch 10, S. 1) 10.01. und 01.05.1734 (2 Einträge in Buch 10, S. 47) 10.04.1734 - 16.01.1770 (= Buch 11, S. 40-43) [Lücke: 08.10.1743 - 08.05.1745] 06.07.1799 (= Buch 11, S. 43) 16.01.1770 - 11.08.1798 (= Buch 13, S. 1-15)	K; RK K; RK K; RK K; RK K; RK
S	12.05.1734 - 14.06.1814 (= Buch 11, S. 44a-55)	K; RK (bis 1799)

b) Ausdrucke (Kopien) der unter d) genannten Digitalisate (nur bis 1900 benutzbar)

T	1698, 24.08.1700 - 22.08.1733 (= Buch 14) 10.01. - 14.04.1742 (in Buch 24) 13.12.1733 - 24.05.1814 ehelich Geborene (= Buch 15) 15.02.1735 - 17.08.1813 unehelich Geborene (= Buch 15) 13.06.1814 - 31.12.1852 ehelich Geborene (= Buch 16) 09.05.1815 - 30.01.1832 unehelich Geborene (= Buch 16) 10.01.1853 - 31.12.1870 mit Namenindices (= Buch 17) 03.01.1871 - 28.12.1880 mit Namenindices (= Buch 18) 01.01.1881 - 30.12.1888 mit Namenindices (= Buch 19) 01.01.1889 - 30.12.1894 mit Namenindices (= Buch 20) 03.01.1895 - 29.12.1895 mit Namenindex (= Buch 23) 01.01.1896 - 30.12.1899 mit Namenindices (= Buch 21) 01.01.1900 - 06.03.1904 mit Namenindices (= Buch 22) 02.01.1910 - 30.12.1914 mit Namenindices (= Buch 23)
H	10.04.1734 - 15.10.1785 (= Buch 24) (Lücke zwischen dem 08.10.1743 und 08.05.1745) 14.10.1787 - 20.04.1814 (= Buch 24) 16.01.1770 - 16.10.1792, Abschrift (= Buch 25) 02.11.1814 - 09.11.1867 (= Buch 26) 09.11.1867 - 08.02.1884 (= Buch 27) 07.01.1884 - 20.12.1902 (= Buch 28) (1884 - 1894 mit Geburtsdatum und -ort) 09.01.1903 - 11.11.1919 (= Buch 29) (1908 - 1917 mit Geburtsdatum und -ort)

S	25.06.1814 - 22.12.1862	(= Buch 30)
	05.01.1863 - 31.12.1883	(= Buch 31)
	01.01.1884 - 26.12.1903	(= Buch 32)
	25.12.1903 - 23.09.1939	(= Buch 33)
	1914 - 1919, Gefallene	(= Buch 34)

c) Abschriften auf CD-ROM 6 des Heimatvereins der Erkelenzer Lande (= HEL 6)

T	1698 - 1900
H	1734 - 1900
S	1734 - 1900

d) Digitalisate nach den originalen Kirchenbüchern in der Pfarre St. Marien, erstellt von H.-D. Jansen, Wegberg 2004 (befinden sich im Studio bei den übrigen Genealogie-CDs)

T	1700 - 1914 (Taufen der unehelichen Kinder 1735 – 1766 gesondert digitalisiert)
H	1734 - 1919
S	1734 - 1939 (die 1914-19 im 1. Weltkrieg gefallenen Soldaten gesondert digitalisiert)

e) Bestände im NW-Personenstandsarchiv Schloss Brühl

T	1733 - 1770	BA 2192
	1770 - 1799	BA 2194
	1770 - 1793	BA 2195
H	1734 - 1770, 1799	BA 2193
	1770 - 1798	BA 2196
S	1734 - 1814	BA 2193
	1770 - 1799	BA 2195
	1770 - 1799	BA 2197

Rheydt (Standesamt)

G	1798 – 1824	FAUST
H	19.10.1798 - 30.12.1835	AH (in: 15/30/39)
	03.02.1836 - 13.06.1860 (auszugsweise)	AH (in: 15/30/39)
Tote	25.09.1798 - 30.12.1806	AH (in: 15/30/40)
	03.02.1807 - 29.10.1874 (auszugsweise)	AH (in: 15/30/40)

Unterniedergeburt (Standesamt) siehe Neuwerk

Wanlo (katholisch)a) Fotokopien im Stadtarchiv Mönchengladbach

- T 02.05.1716 - 31.12.1800
enthält auch: Einzeleintrag Heirat S. 70 (1742) und S. 87 (1748) sowie drei Einzeleinträge Sterbefälle: S. 53 (1737), S. 91 (25.06.1749) und S. 103 (1751)
- H 31.10.1742 und 18.02.1748 (2 Einzeleinträge im Taufregister)
07.03.1750 – 04.11.1800
- S 1737, 25.06.1749 und 02.07.1751 (3 Einzeleinträge im Taufregister)
18.01.1770 - 18.02.1801

b) Abschriften und alphabetische Register als EDV-Ausdruck und auf CD-ROM HEL 6

- T 02.05.1716 - 15.03.1815
- H 31.10.1742 und 18.02.1748 (2 Einzeleinträge im Taufregister)
07.03.1750 - 11.10.1814
- S 1737, 25.06.1749 (+ Pfarrer Nicolaus Teinertz) und 02.07.1751 (= 3 Einzeleinträge im Taufregister)
18.01.1770 - 02.10.1815

Wickrath, St. Antonius (katholisch)

(für Herrath und Beckrath siehe auch Venrath katholisch)

a) Originale im Stadtarchiv MG (MG) bzw. im PstArchiv Schloss Brühl (Brühl)

- | | | |
|----|-------------------------------------|--------------------|
| T | 04.07.1627 - 17.09.1735 | O (in MG 7/2 H 14) |
| | 27.02.1735 - 16.09.1857 | O (in MG 7/2 H 15) |
| | 06.10.1857 - 09.09.1910 | O (in MG 7/2 H 16) |
| H | 04.10.1636 - 04.06.1671; 01.10.1674 | O (in MG 7/2 H 14) |
| | 08.02.1691 - 26.01.1735 | O (in MG 7/2 H 14) |
| | 26.01.1735 - 06.09.1919 | O (in MG 7/2 H 17) |
| | 26.02.1945 - 19.02.1947 | O (in MG 7/2 H 19) |
| S | 29.11.1697 - 09.07.1734 | O (in MG 7/2 H 14) |
| | 19.10.1805 - 22.12.1847 | O (in MG 7/2 H 20) |
| | 02.01.1848 - 21.08.1918 | O (in MG 7/2 H 21) |
| | 04.10.1918 - 24.02.1945 | O (in MG 7/2 H 22) |
| | 26.02.1945 - 19.02.1947 | O (in MG 7/2 H 23) |
| Fi | 1681, 1712, 1731 | O (in MG 7/2 H 14) |
| | 1749 | O (in Brühl) |
| | 1816, 1827, 1830, 1845, 1851 | O (in MG 7/2 H 15) |
| | 1859, 1867, 1873, 1888, 1910 | O (in MG 7/2 H 16) |

b) Fotokopien im Stadtarchiv Mönchengladbach

T	04.07.1627 - 17.09.1735 27.02.1735 - 23.10.1799 27.02.1735 - 22.01.1876 05.10.1825 - 11.08.1868 12.08.1868 - 11.09.1910	K (nach O in 7/2 H 14) K (nach O in Brühl) K (nach O in 7/2 H 15) K (nach O in 7/2 H 15-16) K (nach O in 7/2 H 16)
H	04.10.1636 - 04.06.1671; 01.10.1674 08.02.1691 - 26.01.1735 26.01.1735 - 18.02.1798 26.01.1735 - 06.09.1919 22.04.1945 - 04.01.1947 Eheverträge 1814 bis 1825	K (nach O in 7/2 H 14) K (nach O in 7/2 H 14) K (nach O in Brühl) K (nach O in 7/2 H 17) K (nach O in 7/2 H 19) K (nach O in 7/2 H 17)
S	29.11.1697 - 09.07.1734 31.08.1734 - o.T.o M.1740; 21.09.1749; 08.02.1767 21.02.1769 - 23.01.1782 19.10.1805 - 22.12.1847 02.01.1848 - 12.01.1901 17.10.1900 - 21.08.1918 04.10.1918 - 24.02.1945 26.02.1945 - 19.02.1947	K (nach O in 7/2 H 14) K (nach O in Brühl) K (nach O in Brühl) K (nach O in 7/2 H 20) K (nach O in 7/2 H 21) K (nach O in 7/2 H 21) K (nach O in 7/2 H 22) K (nach O in 7/2 H 23)
Fi	(die Nachweise der Firmungen befinden sich in den jeweiligen Registern) 1681, 1712, 1731 1749 1816, 1827, 1830, 1845, 1851 1859, 1867, 1873, 1888 und 1910	K (nach O in 7/2 H 14) K (nach O in Brühl) K (nach O in 7/2 H 15) K (nach O in 7/2 H 16)

c) EDV-Abschriften mit Indices

T	04.07.1627 - 25.01.1891	AV mit Register
H	04.10.1636 - 09.02.1901	AV mit Register
S	29.11.1697 - 12.01.1901	AV mit Register

[Diese Register können mit Hilfe eines besonderen Suchprogramms im Stadtarchiv genutzt werden und ausgewertet werden.]

d) Bestände im NW-Personenstandsarchiv Schloss Brühl

T	27.02.1735 - 23.10.1799	BA 2877
H	26.01.1735 - 18.02.1798	BA 2877
S	31.08.1734 - o.T.o M.1740; 21.09.1749; 08.02.1767 21.02.1769 - 23.01.1782	BA 2877 BA 2877

Wickrathberg (reformiert)

siehe auch Schwanenberg bei den CD-ROMs im Anhang 3

a) Fotokopien und Fiches im Stadtarchiv Mönchengladbach

T	21.02.1677 - 21.12.1720	K
	12.01.1721 - 27.12.1756	K
	02.01.1757 - 320.12.1789	K
	03.01.1790 - 19.12.1811	K
	03.01.1790 bis 12.08.1798 (auf Microfiches im grünen Ordner im Schrank Studio)	
H	21.03.1632 - 29.12.1802	K
	16.07.1684 - 17.10.1733	K (auch Mfilm)
	15.01.1734 - 29.12.1802	K

Als Gemeindeglieder angenommen bzw. zum Abendmahl zugelassen:

04.04.1632 - 30.08.1682	K
-------------------------	---

b) Abschriften: maschinen-schriftlich (AM), handschriftlich (AH) und Kartei (RH)

H	1632 - 15.02.1684 (Kopie aus 15/30/547)	AM
	16.07.1684 - 01.11.1733	AM und RH
PB	1677	AM und AH

Einwohner aus Rheydt, Odenkirchen und Giesenkirchen-Schelsen, die in Wickrathberg als Gemeindeglieder aufgenommen wurden von 04.04.1632 bis 30.08.1682 (Kopie aus 15/30/547)

AM

c) EDV-Abschriften in FAUST

T	1677 - 1988 (ab 1900 gesperrt)
H	1677 - 1987 (ab 1930 gesperrt)
S	02.01.1786 - 22.06.1787 und 11.10.1800 - 25.04.1960

d) Bestände im NW-Personenstandsarchiv Schloss Brühl

T	1721 - 1789	BA 2878
T	1790 - 1799 Namenverzeichnis	BA 2879
H	1734 - 1798	BA 2880

Kirchenbücher von Orten im Umkreis von Mönchengladbach

Beeck (bei Wegberg) katholisch (siehe auch CD-ROM im Anhang 3)

T	1619 - 1807	AM
H	1636 - 1816	AM
S	1647 - 1798	AM

Büttgen katholisch

T	1646 - 1710	K
H	1646 - 1710	K

Erkelenz katholisch (siehe CD-ROM im Anhang 3)

Gerderath, katholisch (siehe CD-ROM im Anhang 3)

Kleinenbroich katholisch (siehe auch CD-ROM im Anhang 3)

T	1750 - 1798	AV
---	-------------	----

Korschenbroich katholisch (siehe auch CD-ROM im Anhang 3)

T	1657 - 1811	AV (mit Register)
H	1673 - 1811	AV (mit Register)
S	1716 - 1811	AV (mit Register)

Liedberg katholisch (siehe auch CD-ROM im Anhang 3)

T	1779 - 1794	AV
H	1779 - 1793	AV
S	1779 - 1793	AV

Lövenich reformiert (siehe auch CD-ROM im Anhang 3)

T	1661 - 1719	AM (15/30/559)
T	1661 - 1779	K (15/30/559)
S	1685 - 1773	AM (15/30/559)

Neukirchen-Hülchrath, katholisch

T	1635 - 1726	AM (15/30/36)
H	1638 - 1694	AM (15/30/36)
S	1636 - 1677	AM (15/30/36)

Otzenrath, reformiert

T	1751 - 1812	AM (15/30/38)
H	1753 - 1811	AM (15/30/38)
S	1752 - 1811	AM (15/30/38)
K	1753 - 1799; 1805 - 1809	AM (15/30/38)

Rath-Anhoven, katholisch (siehe auch CD-ROM im Anhang 3)**Schwanenberg, evangelisch** (siehe auch CD-ROM im Anhang 3)**Venrath, katholisch**

(hierbei seit 1804 die Wickrather Ortsteile Beckrath und Herrath)

T	1804 - 1875	RK (AV)
H	1804 - 1875	RK (AV)
S	1804 - 1875	RK (AV)

Viersen, katholisch (St. Remigius)

T	01.01.1608 - 25.03.1799 03.01.1715 - 21.09.1798	AV; RM; Faust AV; RM; Faust
H	01.12.1604 - 18.02.1620, 01.08.1632 05.01.1661 - 10.01.1711 18.08.1723 - 04.09.1798	AV; RM; Faust AV; RM; Excel AV; RM; Faust
S	05.07.1710 - 16.08.1723 03.07. und 01.08.1733, 23.03.1735 19.12.1778 – 15.09.1798	AV; RM; Faust AV; RM; Faust

Viersen, reformiert

T	21.08.1705 - 16.08.1798	AV; RM; Faust
H	11.05.1706 - 29.07.1798	AV; RM; Faust
S	21.02.1706 - 03.05.1798	AV; RM; Faust

Wegberg katholisch (siehe auch CD-ROM im Anhang 3)

T	1639 - 1799	AV; AM
H	1639 - 1798	AV; AM
S	1651 - 1798	AV; AM

Verwaltungsorganisation der Standesämter seit 1798

Oberrniedergerburt [1a]	Gladbach [1b]	Obergerburt [1c]
16.10.1798 bis 31.12.1835	16.10.1798 bis 31.12.1835 (01.01.1807-31.12.1835 auch Hardt, s.u.)	03.04.1799 bis 31.12.1835
(Heiratsregister der Mairien des Kantons Neersen 23.09.1799 bis 22.09.1800 im StA Willich, darin u.a. Oberrniedergerburt, Gladbach und Obergerburt sowie Hardt)		
	Gladbach [1b] 01.01.1836 bis 31.12.1858 Gladbach [1b] 01.01.1859 bis 31.07.1921 seit 01.10.1881 M.-Gladbach M.-Gladbach-Mitte 01.08.1921 bis 28.02.1930 Gladbach-Rheydt (Mitte) 01.03.1930 bis 31.07.1933 M.Gladbach-Mitte 01.08.1933 bis 10.11.1960	Obergerburt [1c] 01.01.1859 bis 31.07.1921 M.Gladbach-Land M.Gladbach-Waldhausen 01.08.1921 bis 28.02.1930 Gladbach-Rheydt (Waldhausen) 01.03.1930 bis 31.07.1933 M.Gladbach-Waldhausen 01.08.1933 bis 30.06.1938 dann nach MG-Mitte
	Mönchengladbach-Mitte [1] 11.11.1960 bis 31.12.1974 Mönchengladbach (Mitte) [1] 01.01.1975 bis 30.06.2002	
Mönchengladbach (Mitte) [1], zuständig für Mitte, Neuwerk, Hardt und Rheindahlen vom 01.07.2002 bis 31.12.2008, seit dem 01.01.2009 Standesamt ohne „Gebietszuständigkeit“		

Unterrniedergerburt [1]	(Rhein-)Dahlen [1]	Hardt [1]
22.09.1798 bis 31.12.1835	22.09.1798 bis 07.02.1878	22.09.1798 bis 31.12.1806 (Heiraten 1799/1800 und alles ab 1807 s.o.)
Neuwerk [1] 01.01.1836 bis 31.07.1921 M.-Gladbach-Neuwerk 01.08.1921 bis 28.02.1930 Gladbach-Rheydt (Neuwerk) 01.03.1930 bis 31.07.1933 M.Gladbach-Neuwerk 01.08.1933 bis 10.11.1960 Mönchengladbach-Neuwerk 11.11.1960 bis 31.12.1974 Mönchengladbach (Neuwerk) 01.01.1975 bis 30.06.2002	Rheindahlen [1] 08.02.1878 bis 31.07.1921 M.Gladbach-Rheindahlen 01.08.1921 bis 28.02.1930 Gladbach-Rheydt (Rheindahlen) 01.03.1930 bis 31.07.1933 M.Gladbach-Rheindahlen 01.08.1933 bis 10.11.1960 Mönchengladbach-Rheindahlen 11.11.1960 bis 31.12.1974 Mönchengladbach (Rheindahlen) 01.01.1975 bis 30.06.2002	Hardt [1] 01.01.1836 bis 28.02.1930 Gladbach-Rheydt (Hardt) 01.03.1930 bis 31.07.1933 M.Gladbach-Hardt 01.08.1933 bis 10.11.1960 Mönchengladbach-Hardt 11.11.1960 bis 31.12.1974 Mönchengladbach (Hardt) 01.01.1975 bis 30.06.2002

danach siehe oben Rheydt [2]	danach siehe oben Odenkirchen [2]	danach siehe oben Schelsen [2]
Rheydt 01.01.1798 bis 28.02.1930	Odenkirchen 01.01.1800 bis 28.02.1930 (Zoppenbroich eigene Munizipalagentur 01.01.1798 bis 31.12.1799)	Schelsen 01.01.1798 bis 28.02.1930
Gladbach-Rheydt (Rheydt) 01.03.1930 bis 31.07.1933	Gladbach-Rheydt (Odenkirchen) 01.03.1930 bis 31.07.1933	Gladbach-Rheydt (Giesenkirchen) 01.03.1930 bis 31.07.1933
Rheydt-Mitte 01.08.1933 bis 31.12.1974	Rheydt-Odenkirchen 01.08.1933 bis 31.12.1974	Rheydt-Giesenkirchen 01.08.1933 bis 31.12.1974
Mönchengladbach (Rheydt) 01.01.1975 bis 30.06.2002	Mönchengladbach (Odenkirchen) 01.01.1975 bis 30.06.2002	Mönchengladbach (Giesenkirchen) 01.01.1975 bis 30.06.2002
Mönchengladbach (Rheydt) [2], zuständig für Rheydt, Odenkirchen Giesenkirchen und Wickrath vom 01.07.2002 bis 31.12.2008, seit dem 01.01.2009 Standesamt ohne „Gebietszuständigkeit“		

Wickrath [2]	Wanlo [2]	[Kuckum]
01.01.1798 bis 31.12.1974 (Beckrath/Herrath sowie Wickrathberg waren von 1798 bis 1799 eigene Munizipalagenturen)	01.01.1798 bis 31.07.1934 danach zu Wickrath (Kuckum 1817 bis 1934 in Wanlo, danach bis 1971 in Wickrath)	01.01.1798 bis 17.03.1816 danach zu Wanlo, seit 01.01.1972 zu Erkelenz; Register 1798 bis 1816 und ab 1971 in Erkelenz]
Mönchengladbach (Wickrath) 01.01.1975 bis 30.06.2002, seitdem unter Mönchengladbach (Rheydt)		

Die Zivilstandregister im Landesarchiv Nordrhein-Westfalen, Abteilung Rheinland (ehemals Personenstandarchiv in Schloss Brühl)

Hinweis: Diese Abteilung befindet sich ab dem 05.05.2014 nach dem Umzug von Brühl in einem neuen Gebäude in Duisburg. Die dortige Adresse lautet: Landesarchiv NRW Abteilung Rheinland, Schifferstr. 30, 47059 Duisburg.

Quelle für die nachstehende Tabelle: Die Zivilstandregister und Kirchenbuchduplikate im Nordrheinwestfälischen Personentandsarchiv Rheinland, Brühl 1996.

*) römische Jahreszahlen aus dem französischen Revolutionskalender: Jahr VII = 22.09.1798-22.09.1799; Jahr VIII = dito 1799-1800; Jahr IX = dito 1800-1801; Jahr X = dito 1801-1802; Jahr XI = dito 1802-1803; Jahr XII = dito 1803-1804 und Jahr XIII = dito 1804-1805

**) Heiraten des Jahres VIII (22.09.1799-20.09.1800) befindet in einem Register in Neeren (Kantonalsitz) als Zusammenfassung der Orte Anrath, Kehn, Kleinenbroich, Kleinkempen, Clörather, Korschenbroich, Liedberg, Schiefbahn, Süchteln und Willich, außerdem Gladbach, Hardt, Obergeburch, Oberrniedergeburch und Unterrniedergeburch (die MG betreffenden Heiratsurkunden befinden sich als Kopie im Stadtarchiv MG)

	Ort	Art	Zeitraum	Besonderheit
1	Gladbach	Geburten	VII* - 1806	
2		Heiraten	VII, IX – 1806	VIII in Neersen**)
3		Sterben	VII – 1806	
4		Aufgebote	VII – 1806	IX fehlt
5		Dezennaltabellen	XI – 1852	
6		Heiratsbelege	1806	
7	Gladbach mit Hardt	Geburten	1807 – 1835	
8		Heiraten	1807 - 1835	
9		Sterben	1807 - 1835	
10		Heiratsbelege	1817 - 1835	
11		Aufgebote	1807 – 1835	
12		Dezennaltabellen	siehe 5	
13	Obergeburch	Geburten	VII - 1835	
14		Heiraten	VII, IX - 1835	VIII in Neersen**)
15		Sterben	VII - 1835	
16		Heiratsbelege	1810 - 1835	mit Lücken
17		Aufgebote	XI - 1835	
18		Dezennaltabellen	XI - 1835	
19	Obergeburch (Gladbach-Land)	Geburten	1859 - 1875	
20		Heiraten	1859 - 1875	
21		Sterben	1859 - 1875	
22		Belege zum Tod	1866 - 1873	mit Lücken
23		Heiratsbelege	1859 - 1875	
24		Aufgebote	1859 - 1875	
25		Aufgebotsbelege	1873	
26		Dezennaltabellen	1853 - 1872	
27	Oberrniedergeburch	Geburten	VII - 1835	
28		Heiraten	VII, IX - 1835	VIII in Neersen**)
29		Sterben	VII - 1835	
30		Heiratsbelege	1807 - 1835	mit Lücken
31		Aufgebote	VII - 1835	mit Lücken

32		Dezennaltabellen	XI - 1832	
33	Unterniedergeburth	Geburten	VII - 1835	1810 fehlt
34		Heiraten	VII, IX - 1835	VIII in Neersen**)
35		Sterben	VII - 1835	
36		Heiratsbelege	X, 1810 - 35	mit Lücken
37		Aufgebote	XI - 1835	mit Lücken
38		Dezennaltabellen	XI - 1832	
39	Neuwerk	Geburten	1836 - 1875	
40		Heiraten	1836 - 1875	
41		Sterben	1836 - 1875	
42		Heiratsbelege	1836 - 1875	
43		Aufgebote	1836 - 1875	
44		Dezennaltabellen	1833 - 1872	
45	Gladbach mit Obergeburth und teilweise Oberrniedergeburth	Geburten	1836 - 1858	
46		Heiraten	1836 - 1858	
47		Sterben	1836 - 1858	
48		Belege zur Geburt	1846	
49		Heiratsbelege	1836 - 1858	
50		Aufgebote	1836 - 1858	
51		Dezennaltabellen	siehe 5 u. 59	
52	Gladbach (MG-Mitte)	Geburten	1859 - 1875	
53		Heiraten	1859 - 1875	
54		Sterben	1859 - 1875	
55		Belege zur Geburt	1866 - 1875	mit Lücken
56		Heiratsbelege	1859 - 1875	
57		Belege zum Tod	1865 - 1875	
58		Aufgebote	1859 - 1875	
59		Dezennaltabellen	1853 - 1872	
60	Hardt (VII bis 1806)	Geburten	VII - 1806	weiter unter 7
61		Heiraten	VII - 1806	weiter unter 8
62		Sterben	VII - 1806	weiter unter 9
63		Aufgebote	XI - 1806	
64	Hardt (ab 1836)	Geburten	1836 - 1875	
65		Heiraten	1836 - 1875	
66		Sterben	1836 - 1875	
67		Heiratsbelege	1836 - 1875	
68		Belege zum Tod	1870	
69		Aufgebote	1859 - 1875	
70		Dezennaltabellen	1836 - 1872	
71	Dahlen / Rheindahlen	Geburten	VII - 1875	
72		Heiraten	VII - 1875	
73		Sterben	VII - 1875	
74		Heiratsbelege	XII - 1875	
75		Belege zum Tod	1861	
76		Aufgebote	XI - 1875	mit Lücken
77		Dezennaltabellen	XI - 1872	
78	Rheydt	Geburten	VII - 1875	
79		Heiraten	VII - 1875	
80		Sterben	VII - 1875	
81		Belege zur Geburt	1866, 1874	
82		Heiratsbelege	XIII - 1875	1808-18 fehlen
83		Belege zum Tod	1860-1875	mit Lücken
84		Aufgebote	XI - 1875	
85		Dezennaltabellen	XI - 1872	
86	Odenkirchen	Geburten	VII - 1875	
87		Heiraten	VII - 1875	1810 fehlt

88		Sterben	VII - 1875	
89		Belege zur Geburt	1843, 62, 63	
90		Heiratsbelege	XIII - 1875	
91		Aufgebote	XI - 1875	
92		Dezennaltabellen	XI - 1872	
93	Schelsen	Geburten	VII - VIII	
94		Heiraten	VII - VIII	
95		Sterben	VII - VIII	
96	Giesenkirchen	Geburten	VII - VIII	
97		Heiraten	VII - VIII	
98		Sterben	VII - VIII	
99	Schelsen (mit Giesenkirchen)	Geburten	IX - 1875	
100		Heiraten	IX - 1875	
101		Sterben	IX - 1875	
102		Belege zur Geburt	1864	
103		Heiratsbelege	XII, XIII, 1806 - 1875	mit Lücken
104		Belege zum Tod	1864 - 1971	
105		Aufgebote	XI - 1875	mit Lücken
106		Dezennaltabellen	XI - 1872	1853-1862 fehlt
107	Wickrath	Geburten	VII, IX - 1875	
108		Heiraten	VII, IX - 1875	
109		Sterben	VII, IX - 1875	
110		Belege zur Geburt	1875	
111		Heiratsbelege	XIII - 1875	
112		Belege zum Tod	1868	
113		Aufgebote	XI - 1875	
114		Dezennaltabellen	XI - 1872	
115	Beckrath	Geburten	VII und VIII	dann Wickrath
116		Heiraten	VII	dann Wickrath
117		Sterben	VII und VIII	dann Wickrath
118	Wickrathberg	Geburten	VII	dann Wickrath
119		Heiraten	VII	dann Wickrath
120		Sterben	VII	dann Wickrath
121	Wanlo (seit 1817 mit Kuckum)	Geburten	VII - 1875	
122		Heiraten	VII - 1875	
123		Sterben	VII - 1875	
124		Heiratsbelege	XIII, 1813	
125		Aufgebote	VIII, XI - 1875	
126		Dezennaltabellen	XI - 1872	1853-1862 fehlt

Zusammenstellung der Standesamtsregister alphabetisch nach Ortsnamen:

G = Geburtsregister, H = Heiratsregister S = Sterberegister

Beckrath, siehe Wickrath

Bell, siehe Odenkirchen

Beltinghoven, siehe Obergeburch

Betrath, siehe Unterniedergeburch

Bonnenbroich, siehe Rheydt

Buchholz, siehe Wickrath

Dahl, siehe Obergeburch

Dahlen, siehe Rheindahlen

Damm, siehe Unterniedergeburch

Donk, siehe Unterniedergeburch

Dycker Schelsen, siehe Schelsen

Eicken, siehe Oberriedergeburch (bis 1835) bzw. Gladbach (seit 1836)

Flieth, siehe Wickrath

Geistenbeck, siehe Odenkirchen

Geneicken, siehe Rheydt

Giesenkirchen, siehe Schelsen

Gladbach (Mairie, Bürgermeisterei, Stadt)

darin auch: Hardt 1807 bis 1835 und Obergeburch 1836 bis 1859

G 1798 bis 1898

H 1798 bis 1928

S 1798 bis 1978

Gladbach-Land, siehe Obergeburch

Großheide, siehe Obergeburch

Güdderath, siehe Odenkirchen

Hardt

G 1798 bis 1806 [1807 bis 1835 unter Gladbach], 1836 bis 1898

H 1799 bis 1806 [1807 bis 1835 unter Gladbach], 1836 bis 1928

S 1799 bis 1806 [1807 bis 1835 unter Gladbach], 1836 bis 1978

Hardterbroich, siehe Oberriedergeburch (bis 1835) bzw. Gladbach (seit 1836)

Hehn, Teil Richtung Gladbach, siehe Gladbach

Hehn, Teil Richtung Hardt, siehe Hardt

Heiligenpesch, siehe Obergeburch

Hermges, siehe Obergeburch

Herrath, siehe Wickrath

Heyden, siehe Rheydt

Hockstein, siehe Odenkirchen

Holt, siehe Obergeburch

Horster Schelsen, siehe Schelsen

Hoven, siehe Unterniedergeburch

Kuckum, 1817-1934 siehe Wanlo, danach bis 1971 Wickrath

Lürrip, siehe Oberriedergeburch bis 1835

Lürrip, Teil Stadt, siehe Gladbach seit 1836

Lürrip, Teil Neuwerk, siehe Neuwerk seit 1836

Mönchengladbach, siehe Gladbach

Morr, siehe Rheydt

Mülfort, siehe Odenkirchen

Neuwerk (bis 1835 siehe Oberriedergeburch und Unterniedergeburch)

G 1837 bis 1898

H 1837 bis 1928

S 1837 bis 1978

Obergeburch (heißt seit 15.07.1907 Gladbach-Land)

G 1798 bis 1835 [1836 bis 1858 unter Gladbach], 1859 bis 1898

H 1799 bis 1835 [1836 bis 1858 unter Gladbach], 1859 bis 1928

S 1798 bis 1835 [1836 bis 1858 unter Gladbach], 1859 bis 1938 (seitdem unter Gladbach)

Oberriedergeburch (1835 aufgelöst, Eicken, Hardterbroich und teilweise Lürrip nach Gladbach; Uedding und der übrige Teil von Lürrip nach Neuwerk)

G 1798 bis 1835

H 1798 bis 1835

S 1799 bis 1835

Odenkirchen

G 1798 bis 1898

H 1798 bis 1928

S 1798 bis 1978

Ohler, siehe Obergeburch

Pongs, siehe Rheydt

Rasseln, bis 1835 siehe Gladbach, seit 1836 siehe Hardt

Rheindahlen

G 1799 bis 1898

H 1799 bis 1928

S 1799 bis 1978

Rheydt**G 1798 bis 1898****H 1798 bis 1928****S 1798 bis 1978**

Rönninger, siehe Obergeburch

Schelsen (mit Giesenkirchen: Samtgemeinde bzw. Amt)**G 1798 bis 1898****H 1799 bis 1928****S 1798 bis 1978**

Schrievers, siehe Rheydt

Speick, siehe Gladbach oder Oberniedergeburch

Uedding, siehe Oberniedergeburch

Unterniedergeburch (aufgegangen in Neuwerk)**G 1798 bis 1835****H 1799 bis 1835****S 1798 bis 1835**

Venn, siehe Obergeburch

Vorst, Teil Hardt: bis 1806 siehe Hardt, 1807 bis 1835 siehe Gladbach, 1836 ff. siehe Hardt

Vorst, Teil Obergeburch bis 1806 bis 1835 siehe Obergeburch, seit 1836 siehe Hardt

Waldhausen, siehe Obergeburch

Wanlo (1934 aufgegangen in Wickrath)**G 1798 bis 1898****H 1800 bis 1925****S 1798 bis 1934****Wickrath****G 1798 bis 1898****H 1798 bis 1928****S 1798 bis 1978**

Wickrathberg, siehe Wickrath

Wickrathhahn, siehe Wickrath

Wetschewell, siehe Odenkirchen

Standesamtsregister: **Nutzung und Kosten (Entgelte)** **Personenstandsunterlagen – alt - (Standesamtsregister)**

Das neue Personenstandsgesetzes, in Kraft getreten zum 1. Januar 2009, legt fest, dass Zivilstands- bzw. Personenstandsregister nach dem Ablauf gewisser Fristen den Archiven anzubieten sind. Diese Fristen betragen bei Geburtseinträgen 110 Jahre, bei Heiratseinträgen 80 Jahre und bei Sterbeeinträgen 30 Jahre.

Dementsprechend wurden zum 1. Januar 2009 die Geburtsregister der Jahrgänge 1798/99 bis 1898, die Heiratsregister der Jahrgänge 1798/99 bis 1928 und die Sterberegister der Jahrgänge 1798/99 bis 1978 des heutigen Standesamtsbezirk Mönchengladbach dem Stadtarchiv übergeben. Weitere Jahrgänge werden nach Ablauf der Fristen jeweils im ersten Quartal des nächsten Jahres vom Stadtarchiv übernommen und zugänglich gemacht.

Persönliche Einsichtnahme:

Dienstag 8.30 – 12.30 Uhr oder Donnerstag 13.00 – 17.00 Uhr nach vorheriger Terminabsprache unter Telefonnummer 02161-25-3241 (vormittags) oder Email:
stadtarchiv@moenchengladbach.de

Die **Einsichtnahme in die** im Archiv vorhandenen **Personenstandsunterlagen** ist mit einem Tagesentgelt von 30,00 Euro belegt. Einzelne Kopien können in Auftrag gegeben werden (1,50 € je A4-Kopie und 2 € je A3-Kopie).

Wegen des schlechten Erhaltungszustands sind rund 400 der über 4.300 Einzelbände von der persönlichen Einsichtnahme ausgenommen. Das Stadtarchiv lässt diese Einzelbände derzeit neu binden. Dies betrifft neben einigen frühen Einzelbänden um 1800 in erster Linie die Sterberegister des Standesamtes Mönchengladbach-Mitte der Jahre 1866 bis 1926.

Schriftliche Anfragen:

Schriftliche Anfragen (Stadtarchiv, Aachener Str. 2, 41050 Mönchengladbach oder stadtarchiv@moenchengladbach.de [eigene Postadresse angeben!!]) sind möglich. Auf Grund der Vielzahl der Anfragen bitten wir, etwas Geduld beim Warten auf die Antwort aufzubringen. Das Entgelt für schriftliche Anfragen beträgt 20,00 € für die erste Stunde und 10,00 € für jede weitere angefangene halbe Stunde des Bearbeiters. (Bei Anfragen mit Gewinnerzielungsabsicht 40,00 € für die erste Stunde und 20,00 € für jede weitere angefangene halbe Stunde).

Hinweis:

Alle zeitlich anschließenden Standesamtsurkunden (Geburten ab 1903, Heiraten ab 1933 und Sterberegister ab 1983) befinden sich für Mönchengladbach-Mitte, im Standesamt, Rathausstraße 1-4 (Telefon: +49 (0)2161 25 2619 oder -20) bzw. im Rathaus Rheydt (Telefon: +49 (0)2161 25 8188)

Grenzen der reformierten bzw. evangelischen Gemeinden im heutige Gebiet der Stadt Mönchengladbach

(Kirchenkreises Gladbach)

Jahr	Ereignis	Quelle
1568/71	Die Reformierten des Niederrheins formen ihre presbyterial-synodale Kirchenstruktur: Gemeinden werden zu Quartieren zusammengefasst, diese in Klassen organisiert. Hier entsteht die Jülicher Klasse u.a. mit dem Gladbacher Quartier, darin die Gemeinden: Bracht, Breyell, Brügggen, Dülken, Gladbach , Kaldenkirchen, Kempen, Oedt, Rheindahlen , Süchteln, Tegelen, Viersen und Waldniel	Grashof, S. 12
1610	Umfassende Neuorganisation: Zur 3. Jülicher Klasse gehören jetzt die Gemeinden Bracht, Breyell, Brügggen, Dülken, Gladbach , Grevenbroich, Jüchen, Kaldenkirchen, Odenkirchen , Rheindahlen , Rheydt , Schwanenberg, Waldniel, Wevelinghoven und Wickrathberg	ebenda
1627	durch den Kölner Erzbischof wird die Odenkirchener Gemeinde zerschlagen (und erst 1755 neu errichtet)	ebenda
um 1648	Die Gemeinden Breyell, Dülken und Rheindahlen gehen im Dreißigjährigen Krieg unter und mussten nach dem Religionsvergleich 1672 ganz aufgegeben werden.	ebenda
um 1750	Schwanenberg wird aus der Gladbacher Klasse ausgegliedert.	Grashof, S. 12 f.
1755	die Odenkirchener Gemeinde wird neu errichtet.	Grashof, S. 12.
1802	In den Organischen Artikeln von 1802 wird das kirchliche Leben neu organisiert. Die Kirchenstruktur richtet sich nach den Verwaltungsgrenzen innerhalb des Roer-Departements; es entstehen für je 6000 Angehörige desselben Bekenntnisse eine Konsistorialkirche. Auf dem Boden der bisherigen Gladbacher Klasse entstehen zwei reformierte Konsistorialkirchen: Krefeld und Odenkirchen. Zu Krefeld gehörte u.a. die Gemeinde Gladbach , zu Odenkirchen die Gemeinden Hückelhoven, Jüchen, Kelzenberg, Odenkirchen , Otzenrath, Rheydt , Schwanenberg [laut Bär auch Wickrath],	Grashof, S. 13; Max Bär, Die Behördenverfassung, S. 505
1817	Bildung des Kirchenkreises Gladbach als neue Synode auf dem Boden der alten dritten Jülicher Klasse mit den Kirchengemeinden: Friemersheim, Gladbach , Jüchen, Kelzenberg, Krefeld, Odenkirchen , Otzenrath, Rheydt , Süchteln, Viersen, Wevelinghoven und Wickrathberg [die Orte waren nur namentlich benannt und noch keine Grenze umschrieben]	Grashof, S. 16 und 23
1836/37	Der Streit um die Zugehörigkeit der Bauernschaft Dohr wird beigelegt, Dohr wird am 07.06.1837 Rheydt zugepfarrt.	

1841	Die Gemeinden Gladbach und Rheydt schließen am 12. Dezember 1841 eine Übereinkunft bezüglich des auf dem Gebiet der Gladbacher Bürgermeisterei gelegenen Ückelhofer Hofes : Die Pfarrgrenzen entsprechen den Zivilgrenzen, die Bewohner können nach Rheydt zur Kirche gehen, alle Einnahmen aus dem Hof fließen in die Gladbacher Kirchenkasse außer das Klingelbeutelgeld.	Grashof, S. 28 f.
1861	Nach der Statistik von Otto Mülmann bestand der Kirchenkreis Gladbach aus 19 Gemeinden, darunter die Gemeinde Gladbach , bestehend aus den Gebieten der Bürgermeistereien Gladbach, Hardt, Neuwerk, Korschenbroich (...), die Gemeinde Odenkirchen , bestehend aus dem Gebiet der gleichnamigen Stadt mit Ausnahme von Dohr und Zoppenbroich, die Gemeinde Rheydt , bestehend aus den Gebieten der gleichnamigen Stadt, außerdem Gut Zoppenbroich, die Bauernschaft Dohr und die Gehöfte Bahner und Biesel und die Gemeinde Wickrathberg , bestehend aus dem Gebiet der Bürgermeisterei Wickrath sowie den Ortschaften Wanlo, Dahlen und Venrath aus dem Kreis Erkelenz im Reg.-Bez. Aachen.	Grashof, S. 39 f.
1922	Am 1. Oktober wechselt der zur Bürgermeisterei Kelzenberg gehörige Lenßenhof von der Kirchengemeinde Kelzenberg zur Kirchengemeinde Odenkirchen.	Grashof, S. 48
1949	Am 1. April wird die Kirchengemeinde Wickrathberg neu geordnet: Die Ortschaften Kehrbusch, Flassenberg und Isselgraben werden von Wickrathberg abgetrennt und der Kirchengemeinde Schwanenberg zugeordnet, die Orte Rath, Anhoven und Mehlsbusch kommen zur Kirchengemeinde Lövenich-Erkelenz.	Grashof, S. 49
1958	Am 29. Januar fällt der Beschluss, den Kirchenkreis Gladbach zu teilen, in die Kirchenkreise Krefeld und Gladbach. Zum Kirchenkreis Gladbach gehörten 14 Kirchengemeinden, darunter Mönchengladbach selbst, Odenkirchen, Rheydt und Wickrathberg sowie Hephata als „Anstalts-gemeinde“.	Grashof, S. 52
1965	wird die Kirchengemeinde Mönchengladbach aufgeteilt : Christuskirchengemeinde, Friedenskirchengemeinde, Gemeinde MG-Großheide und MG-Hardt.	Grashof, S. 53
1969	Zum 1. Januar erfolgt die Ausgliederung von Rheindahlen aus der Kirchengemeinde Rheydt zur selbständigen Kirchengemeinde.	Grashof, S. 54
April 1999	Der Kirchenkreis Gladbach besteht aus 25 Kirchengemeinden, davon befinden sich im Stadtgebiet oder berühren es: 6. Kirchengemeinde Jüchen : (...), dazu vom Stadtgebiet „die Teile Dycker Schelsen, Horster Schelsen, Mühlenhof, Schelsen, Stadt sowie der östliche Teil von Giesenkirchen“. (...) 10. Christuskirchengemeinde : „Teile der Stadtmitte (...), von Eicken, Hardt, Hardterbroich, Hermges, Pesch, Rheydt,	Grashof, S. 62 ff.

	<p>Venn, Waldhausen, Windberg; vollständig die Stadtteile Hehn, Holt, Ohler und Westend.“</p> <p>11. Friedenskirchengemeinde: „Teile der Stadtmitte (...), von Eicken, Hardterbroich, Hermges und Pesch; vollständig die Stadtteile Bettrath, Lürrip, Neuwerk, und Uedding.“</p> <p>12. Großheide: „Die Stadtteile Großheide und Rönnetter sowie ein Teil von Poeth.“</p> <p>13. Hardt: „Die Stadtteile Beltinghoven, Herdt, NATO-Hauptquartier, Rasseln, und Winkeln, der größte Teil von Hardt, sowie teilweise die Stadtteile Poeth, Rheindahlen, Venn und Waldhausen.“</p> <p>14. Martin-Luther-Kirchengemeinde Rheindahlen: „Die Stadtteile Bau, Broich, Dorthausen, Gatzweiler, Genhausen, Genhodder, Genholland, Genhülsen, Gerkerath, Günhoven, Hilderath, Koch, Kothausen, Mennrath, Merreter, Schriefers, Sittard, Voosen, Wolfsittard, Woof, der Ort Rheindahlen, sowie ein Teil von Rheydt-West.“ (...)</p> <p>19. Odenkirchen: „Vom Stadtgebiet (...) die Teile Geistenbeck, Goerdshof, Gütterath, Kamphausener Höhe, Len-Benhof, Mongshof, Odenkirchen, Saarhof, Sasserath, Schmitzhof, Wetschewell, sowie teilweise Dohr, Giesenkirchen, Hardterbroich, Heyden, Mülfort und Rheydt-West.“ (...)</p> <p>24. Wickrathberg: „Vom Stadtgebiet (...) die Teile Becrath, Buchholz, Herrath, Wanlo, Wickrath, Wickrathberg, Wickrathhahn sowie vom Stadtgebiet Erkelenz die Orte Beverath, Keyenberg, Kuckum, Oberwestrich und Unterwestrich.“</p> <p>25. Anstaltskirchengemeinde Hephata: „Die Mitarbeiter und Pfleglinge der Evangelischen Bildungs- und Pflegeanstalt Hephata (...) sowie in Mettmann-Benninghof.“</p>	
2001	Zum 1. Januar wird der Name des Kirchenkreises Gladbach geändert in „ Kirchenkreis Gladbach-Neuss “.	Grashof, S. 74

Quelle: Johannes Grashof, Geschichte des Evangelischen Kirchenkreises Gladbach (1817-2000), Rödingen 2003 (Archivbibliothek Hb Wh Gra)

weitere Quellen für familienkundliche Zwecke

Mönchengladbach

Die seit 1521 vorliegenden Erbungsbücher enthalten Grundstücksverträge, die viele Ausschlüsse zu Familienverbänden enthalten, jedoch nur schwer benutzbar sind (Schrift, nur teilweise erschlossen). Meldeunterlagen sind nur teilweise erhalten: Zuzüge und Abgänge 1853-1868, mit Register 1853-1861 (1c/1001-3), Einwohnermeldekartei (verfilmt) 1890-1976 (eingeschränkt benutzbar)

Neuwerk

Bevölkerungsaufnahmen liegen nur von den Ortsteilen Bettrath, Lürrip und Uedding von 1849 (3/1088 und 3/1322) bzw. 1853 (3/1066 und 3/1321) vor.

Die Melderegister enthalten Anmeldungen von 1888-1905 (3/1404), 1905-1912 (3/1405), 1918-1922 (3/1406), Abmeldungen 1893-1905 (3/1399), 1896-1905 (3/1400), 1905-1912 (3/1401), 1912-1918 (3/1402), 1918-1922 (3/1403), Ummeldungen 1910-1923 (3/1398).

Weitere Meldevorgänge seit der Eingemeindung von Neuwerk 1921 finden sich in der Meldekartei der Stadt Mönchengladbach. (Hausbücher ab 1927 befinden sich vollständig in der Bezirksverwaltungsstelle Neuwerk.)

Rheindahlen

Verzeichnis der „über und unter zehn Jahre alten Bewohner“ der Stadt und des Kirchspiels (Rhein-)Dahlen aus der Zeit um 1750 (2a/231). (Hausbücher ab 1927 befinden sich vollständig in der Bezirksverwaltungsstelle Rheindahlen)

Rheydt

Bevölkerungsaufnahmen von Rheydt liegen aus zahlreichen Jahren vor: 1816 (25 c/313), 1822 („Bürgerliste“, mit alphabetischen Erschließungen in 25 c/403), 1843 (25 c/314), 1846 (25 c/315-316), 1849 (25 c/317-319), 1852 (25 c/320-322), 1855 (25 c/324-328), 1857 (25 c/329-330), 1858 (25 c/331), 1861 (sehr ausführlich 25 c/332-344), 1864 (25 c/345-362), 1867 (25 c/364-374), 1871 (25 c/375-376), 1880 (25 c/379-380), 1885 (25 c/382-383), 1890 (25 c/384-385), 1895 (25 c/386-397).

Ergänzend sei verwiesen auf das Rheydter Jahrbuch

Wickrath

Bevölkerungsaufnahmen von 1843 (26c/235), 1846 (26c/236), 1849 (26c/241), 1852 (26c/195) und 1862 (26c/237) und weitere Meldeunterlagen aus dem 20. Jh.

Literatur zu Familien aus dem Mönchengladbacher Raum

Neuwerk

Neuwerk, Haus- und Hofstättenverzeichnis

Dieses vierbändige Werk von Wilhelm Franzen (nach Vorarbeiten von Dr. Mackes, Viersen) enthält alle bekannten Haus- und Hofstätten im Neuwerker Raum seit dem 13. Jahrhundert und weist alle Besitzer bis 1820 nach. Es ist erschlossen durch ein Personen- und Ortsregister. Weitere Hinweise sind der Einleitung zu diesem Verzeichnis zu entnehmen.

Rheydt

Ergänzend sei verwiesen auf das Rheydter Jahrbuch 7 von 1968 mit einem umfangreichen Beitrag von Günter Erckens über die katholischen Familien in Rheydt (mit zahlreichen Stammtafeln). Weiterhin sind seinem Nachlass (15/42) und der Sammlung des ehemaligen Rheydter Archivars Heinrich Müllers (15/30) zahlreiche Hinweise insbesondere zu Rheydter Familien zu entnehmen. Die nachfolgende Namenliste nennt dazu viele Familiennamen.

Adressbücher im Stadtarchiv Mönchengladbach

Jahr	Gladbach	R.dahlen	Neuwerk	Gladbach-Land	Hardt	Rheydt	Odenkirchen	Giesenkirchen	Wickrath, Wanlo
1829	1	1				1	1		1
1833 ¹⁾	1					1	1		1
1834 ¹⁾	1	1	1	1	1	1	1	1	1
1836	1		1 (? ²⁾	1	1 (? ²⁾	1		1	
1843	1, 2, 4	1	1		1	1	1		1
1861	1, 4, 8 ³⁾	1, 8	1, 8	1, 8 ³⁾	1, 8	1, 8 ¹²⁾	1, 8 ¹²⁾	1, 8 ¹²⁾	1, 8
1865 ⁴⁾	1, 2, 4, 5, 7	1, 4, 6, 7	1, 4, 6	1, 4, 7		1, 2, 4, 5, 7	1, 4, 6, 7		
1879	1, 2, 4, 5, 7								1 ¹⁾
1880 ¹⁰⁾	1 - 7								
1883	1 - 7								1 ^{1) 9)}
1885	1 - 7								
1886 ¹⁰⁾	1 - 7								
1888 ¹³⁾	1 - 7								
1890	1 - 7	1 ⁵⁾				1-5, 8	1		1 ⁶⁾
1891	1 - 7								
1892 ¹⁰⁾	1 - 7								
1893	1 - 7								
1894	1 - 7					1-5, 8 ⁷⁾			
1895	1 - 7								
1896	1 - 7					1-8			
1897	1 - 7								
1898	1 - 7					1-8			
1899	1 - 7								
1900	1 - 7					1-8			
1901	1 - 7								
1902	1 - 8								
1903	1 - 8			1					
1904 ¹⁰⁾	1 - 8								
1905	1 - 8		1, 8	1, 8		1-8 ⁸⁾	1, 8		
1906	1 - 8		1, 8	1, 5, 8					1, 4
1907	1 - 8		1, 8	1, 8					
1908	1 - 8		1	1			3, 4, 8		
1909	1 - 8		1	1					
1910	1 - 8		1	1					
1911	1 - 8		1	1		1-8			
1912	1 - 8		1	1					1, 4
1913	1 - 8		1	1		1-8	1-8		
1914	1 - 8		1	1					
1915	1 - 8								
1916/17	1 - 8			1					
1919/20	1 - 8		1			1-8			
1921/22	1 - 8	1 - 8	1 - 8	1 - 8					
1923/24	1 - 8	1 - 8	1 - 8	1 - 8					
1925						1-8			
1925/26		1 - 8					1-8		
1927 ⁴⁾		1 - 8			1, 2, 4, 6	1-8	1, 2, 4, 6	1, 2, 4, 6	
1929		1 - 8			1, 2, 4, 6	1-8	1, 2, 4, 6	1, 2, 4, 6	
1936/37, 1939/40, 1943, 1950, 1956, 1960, 1964/65, 1966/67, 1969, 1972 und 1974: 1-8						1936, 1938/39, 1951, 1956, 1963, 1967, 1971, 1974: 1-8			1932: 1 1966 ¹¹⁾ : 1-4, 8 1971 ¹¹⁾ : 1-4, 8

1976, 1978, 1979, 1980, 1982, 1984, 1985, 1987, 1988/89, 1992, 1993, 1996/97, 1998, 1999 (danach sind wegen einer Gesetzesänderung keine Adressbücher mehr erschienen)
--

Die **Ziffern innerhalb der einzelnen Spalten** erschließen den Inhalt des jeweiligen Adressbuch-Jahrgangs; sie **stehen für folgende Beschreibungen**:

- 1 namen-alphabetische Liste mit Berufs-/Gewerbeangaben und Anschriften
- 2 berufs-/gewerbe-alphabetische Liste mit Anschriften
- 3 straßennamen-alphabetische Liste mit Berufs- und Gewerbeangaben
- 4 Angaben über Behörden, Verbände, Korporationen, Vereine, Innungen
- 5 Liste der Stadtverordneten
- 6 Straßenverzeichnis
- 7 Geschäftsanzeigen
- 8 Rathausführer, Statistisches, Beiträge zur Stadtgeschichte

Anmerkungen in der Tabelle

- 1) ohne Angaben der Anschriften
- 2) bezeichnet als „Gladbach-(Landgemeinden)“
- 3) die namen-alphabetische Liste von „Gladbach-Land“ befindet sich eingearbeitet im Abschnitt "M.Gladbach".
- 4) enthält auch Viersen
- 5) befindet sich im Adressbuch Rheydt von 1890
- 6) enthält nur Wickrath
- 7) im Anhang befindet sich außerdem nach eine straßennamen-alphabetische Liste von Mülfort
- 8) Im M. Gladbacher Adressbuch von 1905 befinden sich ebenfalls Angaben über Rheydt (Ziffer 1, 5 und 8)
- 9) enthält nur Wanlo
- 10) nur als Film vorhanden (Originale in der Stadtbibliothek)
- 11) die Jahrgänge 1966 und 1971 sind vollständig, d.h. im Gesamtadressbuch des Kreises Grevenbroich vorhanden, dagegen nur als Ausschnittkopie die Jahre 1879, 1883, 1906, 1912 und 1936.
- 12) auch abgedruckt in der Rheinischen Landeszeitung vom 15.04.1938 (mit Fortsetzungen)
- 13) als pdf-Abschrift im Internet

Die Adressbücher sind im Stadtarchiv bezeichnet mit den Signaturen:

- | | |
|----------------------------------|--------------------------------|
| P 3 = Adressbücher 1829 und 1861 | P 4 = Adressbücher Odenkirchen |
| P 7 = Adressbuch 1836 | P 5 = Adressbücher Rheydt |
| P 6 = Adressbuch 1834 | P 8 = Adressbücher M.-Gladbach |
- P 127 = Adressbücher des Kreises Grevenbroich (mit Wickrath und Wanlo)

Ortsverzeichnis gemäß Gladbacher Kreisstatistik von 1861 mit Bewohnerzahlen

Hinweis: In dieser Statistik finden sich weitere Angaben (Zahlen) zu: Haushaltungen, öffentliche und private Gebäude, Viehbestand (Pferd, Rind, Schaf, Ziege)

Wohnplatz	Gemeinde	Art	Bewohner
Abtshof	Neuwerk	Ackergut	11
Ackerhof	Schiefbahn	Ackerhof	9
Ahren	Schelsen	Dorf	371
Als, siehe Eicken	Gladbach (Stadt)	(Verweis)	0
Am Bruch	Neersen	Weiler	159
An der Kapelle	Schiefbahn	Weiler	84
Bach und Boot	Rheydt	Stadtteil	473
Backeshof	Odenkirchen	Weiler	54
Bahner	Odenkirchen	Weiler	49
Bahner	Schelsen	Ackerhof	8
Barschhof	Schiefbahn	Ackergut	8
Baueshütte	Schelsen	Dorf	99
Baum	Rheindahlen	Weiler	34
Bau	Rheindahlen	Weiler	65
Beberich	Viersen	Dorf	954
Bell	Odenkirchen	Dorf	469
Beltinghoven	Gladbach-Land (Obergeburch)	Dorf	169
Bertz	Schiefbahn	Weiler	35
Betrath	Neuwerk	Dorf	535
Biesel	Odenkirchen	Dorf	172
Biesel	Schelsen	Haus	7
Blaffert	Schelsen	Weiler	28
Bockert	Viersen	Dorf	666
Boekel	Neersen	Weiler	44
Boekel	Schiefbahn	Landhaus	9
Bongarts	Viersen	Gebäude	12
Bonnenbroich	Rheydt	Dorf	583
Boot, siehe Bach	Rheydt	(Verweis)	0
Bötzlöh	Viersen	Weiler	48
Brandenbergs, siehe Hermges	Gladbach (Stadt)	(Verweis)	0
Broich	Rheindahlen	Dorf	488
Broichmühle	Neuwerk	Mühle u. Spinnerei	11
Bungt	Gladbach (Stadt)	Dorfschaft	96
Buscher, siehe Hermges	Gladbach (Stadt)	(Verweis)	0
Cloerath, Haus	Neersen	Rittergut	13
Commerhof	Liedberg	Ackergut	10
Corschenbroich, siehe Korschenbroich	Korschenbroich	(Verweis)	0
Dahl	Gladbach-Land (Obergeburch)	Dorf	316
Dahlen	Rheindahlen	Stadt	1790
Damm	Neuwerk	Dorf	330
Degens	Korschenbroich	Kotten	5
Diepenbroich	Schiefbahn	Dorf	79
Diepeshof	Schiefbahn	Ackerhof	10
Diergardts Fabrik	Viersen	Gebäude	5

Wohnplatz	Gemeinde	Art	Bewohner
Dohr	Schelsen	Weiler	70
Donk	Viersen	Weiler	33
Donk	Neuwerk	Weiler	258
Dorfbroich	Rheydt	Stadtteil	477
Dorthausen	Rheindahlen	Weiler	111
Drieschfallthor, siehe Eicken	Gladbach (Stadt)	(Verweis)	0
Drölsholz	Liedberg	Dorf	211
Dünn	Neuwerk	Dorf	439
Dyckels	Schelsen	Schenke	5
Dycker Schelsen	Schelsen	Dorf	636
Eger	Odenkirchen	Weiler	68
Eickelnberg	Rheindahlen	Weiler	16
Eicken	Neuwerk	Weiler	28
Eicken, Drieschfallthor, Als	Gladbach (Stadt)	Stadtteil	2802
Eickerend	Kleinenbroich	Dorf	500
Eickerhaide	Neersen	Weiler	137
Eickes	Rheydt	Weiler	55
Eickesmühle	Rheydt	Gebäude	12
Engbrück	Korschenbroich	Dorf	249
Engelbleck	Neuwerk	Dorf	450
Engelsmühle	Neuwerk	Mühle	6
Forsterhof	Liedberg	Rittergut	14
Fuchshütte	Neuwerk	Weiler	88
Fürth, Haus	Liedberg	Rittergut	20
Gatzweiler	Rheindahlen	Dorf	46
Geistenbeck	Odenkirchen	Dorf	628
Geneicken	Rheydt	Dorf	1398
Genhausen	Rheindahlen	Weiler	36
Genhodder	Rheindahlen	Dorf	108
Genholland	Rheindahlen	Dorf	119
Genhülsen	Rheindahlen	Dorf	267
Gerkerath	Rheindahlen	Dorf	272
Gerkerathmühle	Rheindahlen	Gebäude	9
Giesenkirchen	Schelsen	Dorf	580
Gisgeshaide	Neersen	Weiler	59
Gladbach	Gladbach (Stadt)	Stadt	10825
Gommelen	Viersen	Gebäude	6
Görtzhof	Odenkirchen	Weiler	14
Gothems	Korschenbroich	Häuser	18
Griesbarth	Rheindahlen	Weiler	34
Großgrefertz	Schiefbahn	Ackerhof	8
Großheide	Gladbach-Land (Obergeburth)	Dorf	182
Grot(h)erath	Rheindahlen	Weiler	9
Güdderath	Odenkirchen	Dorf	486
Güdderather Mühle	Odenkirchen	Gebäude	19
Günhoven	Rheindahlen	Dorf	377
Hagwinkel	Schiefbahn	Dorf	171
Hahnerhof	Odenkirchen	Gebäude	9
Hamern	Gladbach-Land (Obergeburth)	Dorf	136
Hamm	Viersen	Dorf	850
Hamm	Viersen	Gebäude	8
Hardt	Hardt	Dorf	1804
Hardterbroich	Gladbach (Stadt)	Dorfschaft	1239
Hauserhof	Schiefbahn	Weiler	61
Hehn	Gladbach-Land (Obergeburth)	Dorf	420

Wohnplatz	Gemeinde	Art	Bewohner
Hehn	Hardt	Dorf	237
Heiden	Rheydt	Dorf	1665
Heierhof	Korschenbroich	Kotten	8
Heierhof	Schiefbahn	Kotten	45
Heimer	Viersen	Dorf	774
Heinrichs	Viersen	Gebäude	4
Helenabrunn	Viersen	Dorf	68
Hellings	Schiefbahn	Wirthshaus	7
Herdt	Rheindahlen	Dorf	103
Hermges, Brandenbergs, Buscher	Gladbach (Stadt)	Dorfschaft	822
Hermkes	Korschenbroich	Ackergut	9
Herrenshof	Korschenbroich	Dorf	331
Hersch Dachziegelei	Viersen	Gebäude	4
Herzbroich	Korschenbroich	Dorf	193
Hilderath	Rheindahlen	Dorf	140
Höckingsgut	Korschenbroich	Wohnhaus	8
Hockstein	Odenkirchen	Dorf	219
Hof-Hof	Korschenbroich	Ackergut	10
Högden	Schelsen	Weiler	61
Holt	Gladbach-Land (Obergeburth)	Dorf	1004
Horn	Schelsen	Weiler	48
Horst	Schelsen	Weiler	17
Horst, Haus	Schelsen	Rittergut	15
Horster Schelsen	Schelsen	Dorf	546
Hoser	Viersen	Dorf	788
Hoster	Rheydt	Dorf	146
Hoster	Viersen	Gebäude	6
Höterkes	Neersen	Landhaus	7
Hove	Odenkirchen	Dorf	119
Hövel	Rheydt	Stadtteil	70
Hoven	Neuwerk	Dorf	634
Hüren	Rheydt	Weiler	12
Hütz	Schelsen	Weiler	30
Ingmannshof	Schiefbahn	Ackerhof	11
Junker	Odenkirchen	Weiler	31
Kellerei Rath	Liedberg	Rittergut	6
Kemmerlingsgut	Korschenbroich	Mühle	8
Kirschen, siehe Pütt	Neersen	(Verweis)	
Klammermühle	Odenkirchen	Gebäude	6
Klapdor	Neersen	Ackergut	9
Klappertzheide o. Cloerath	Neersen	Dorf	218
Kleinenbroich	Kleinenbroich	Dorf	431
Kleingrefertz	Schiefbahn	Ackerhof	9
Klippertzühle	Korschenbroich	Mühle	9
Knickelsdorf	Schiefbahn	Weiler	158
Knippertzühle	Rheindahlen	Gebäude	15
Knoor	Rheindahlen	Weiler	27
Koch	Rheindahlen	Dorf	194
Kockenhaide	Neersen	Weiler	24
Kohr	Odenkirchen	Dorf	253
Korschenbroich	Korschenbroich	Dorf	726
Kothausen	Rheindahlen	Dorf	153
Krampen	Korschenbroich	Kotten	7
Krapohl	Odenkirchen	Weiler	29
Kraus	Korschenbroich	Wirthshaus	11

Wohnplatz	Gemeinde	Art	Bewohner
Krempkeshütte	Schiefbahn	Weiler	17
Kuhlengut	Korschenbroich	Wohnhaus	6
Kühlenhof	Hardt	Einzelhäuser	18
Lautenhof	Schiefbahn	Ackerhof	11
Leppershütte	Schelsen	Weiler	40
Liedberg	Liedberg	Dorf	228
Lockhütte	Neuwerk	Dorf	403
Loepers	Schelsen	Haus	17
Looshof	Korschenbroich	Ackergut	12
Looshof	Schelsen	Ackergut	10
Lürrip	Gladbach (Stadt)	Dorfschaft	1088
Lürrip	Neuwerk	Dorf	181
Mennrath	Rheindahlen	Dorf	230
Mennrathheide	Rheindahlen	Weiler	42
Merreter	Rheindahlen	Dorf	100
Mink	Viersen	Gebäude	4
Mongshof	Odenkirchen	Dorf	135
Morr	Rheydt	Dorf	409
Mülfort, Haus	Odenkirchen	Gebäude	11
Mülfort(h)	Odenkirchen	Dorf	787
Myllendonk, Schloss	Korschenbroich	Rittergut	21
Neersbroich	Korschenbroich	Dorf	478
Neersbroich	Neuwerk	Weiler	370
Neersen	Neersen	Dorf	1244
Neersen, Schloss	Neersen	Schloss	8
Nehnhof	Schiefbahn	Ackerhof	10
Neuwerk	Neuwerk	Dorf	88
Niederhaide	Neersen	Dorf	89
Niederhaide	Schiefbahn	Dorf	188
Nievenheimerhof	Korschenbroich	Kotten	5
Nonnenmühle	Neuwerk	Mühle	19
Növerhof	Viersen	Weiler	35
Obergeburth, siehe Gladbach-Land	Gladbach-Land (Obergeburth)	(Verweis)	0
Odenkirchen	Odenkirchen	Stadt	1682
Ölmühle (Korschenbroich)	Korschenbroich	Mühle	16
Ohler	Gladbach-Land (Obergeburth)	Dorf	209
Ompert	Viersen	Weiler	56
Ottensmühle	Odenkirchen	Gebäude	15
Papiermühle im Ruhrfeld	Odenkirchen	Gebäude	5
Peel	Rheindahlen	Dorf	255
Pesch	Korschenbroich	Dorf	425
Pesch	Schelsen	Weiler	127
Peschbleek	Korschenbroich	Einzelhäuser	36
Peters	Schelsen	Ackerhof	3
Pilatus	Neuwerk	Ackergut	18
Plattes	Viersen	Gebäude	2
Plattes Töpferei	Viersen	Gebäude	8
Plinzen Mühle	Viersen	Gebäude	7
Poeth	Gladbach-Land (Obergeburth)	Dorf	171
Pongs	Rheydt	Dorf	339
Puffkohlen	Schelsen	Dorf	224
Pütt und Kirschen	Neersen	Kotten	20
Raderbroich	Korschenbroich	Dorf	336
Randerath	Kleinenbroich	Ackergut	6
Raser	Viersen	Dorf	1095

Wohnplatz	Gemeinde	Art	Bewohner
Rasseln	Hardt	Weiler	123
Reststrauch	Odenkirchen	Gebäude	15
Reyerhütte	Gladbach (Stadt)	Dorfschaft	156
Rheydt	Rheydt	Stadt	4892
Rheydt, Schloss	Rheydt	Rittergut	15
Rheydter Schlossmühle	Rheydt	Gebäude	7
Robend	Viersen	Weiler	183
Rönneter	Gladbach-Land (Obergebürth)	Dorf	233
Rothhaus	Kleinenbroich	Ackergut	8
Rottes	Kleinenbroich	Weiler	36
Rubbelrath	Liedberg	Dorf	111
Ruckes	Schelsen	Dorf	146
Ruckesgut	Korschenbroich	Wohnhaus	9
Ruhrfeld	Odenkirchen	Dorf	681
Saarlof	Odenkirchen	Weiler	15
Saas	Rheindahlen	Gebäude	5
Sasserath	Odenkirchen	Dorf	350
Schaathütte	Neersen	Weiler	35
Scheuburg	Rheydt	Weiler	48
Schiefbahn	Schiefbahn	Dorf	1153
Schmidt	Rheindahlen	Weiler	70
Schmilzsträuch	Neersen	Weiler	35
Schnabel	Korschenbroich	Wirtshaus	4
Schnockes	Viersen	Gebäude	4
Schonratherhof	Korschenbroich	Kotten	4
Schriefers	Rheindahlen	Weiler	22
Schriefersmühle	Rheindahlen	Gebäude	24
Schrievers	Rheydt	Dorf	274
Schwarzenpfohl	Neersen	Weiler	127
Schwiers	Korschenbroich	Wohnhaus	10
Sittard	Rheindahlen	Dorf	96
Sittardheide	Rheindahlen	Dorf	98
Sitter	Neersen	Kotten	14
Stadt	Schelsen	Weiler	83
Stähn	Schelsen	Dorf	204
Stappe(r)	Odenkirchen	Dorf	190
Steinforth	Liedberg	Dorf	339
Steinhausen	Liedberg	Dorf	486
Steinhausen	Schelsen	Weiler	71
Steinsmühle	Odenkirchen	Gebäude	12
Steprath	Kleinenbroich	Ackergut	13
Stockum, Haus	Neersen	Landgut	8
Sürderhof	Schiefbahn	Ackerhof	4
Tackhütte	Schelsen	Dorf	171
Taubenhütte	Schelsen	Weiler	84
Tempelshof	Viersen	Weiler	27
Thieshütte	Viersen	Weiler	38
Trietenbroich	Korschenbroich	Dorf	189
Trietenbroich	Schelsen	Haus	3
Trimpelshütte	Schelsen	Dorf	76
Überseite	Kleinenbroich	Dorf	644
Ueckelhoven	Gladbach (Stadt)	Einzelhof	36
Uedding	Neuwerk	Dorf	413
Ummer	Viersen	Dorf	682
Unterbroich	Schiefbahn	Dorf	453
Venn	Gladbach-Land (Obergebürth)	Dorf	452

Wohnplatz	Gemeinde	Art	Bewohner
Vennhaide	Neersen	Dorf	203
Viehhecken	Korschenbroich	Kotten	4
Viehstraße	Rheindahlen	Dorf	74
Viersen	Viersen	Stadt	8074
Vollmühle	Rheindahlen	Gebäude	8
Voosen	Rheindahlen	Dorf	259
Vorst	Hardt	Dorf	97
Waldhausen	Gladbach-Land (Obergeburth)	Dorf	630
Weschheider	Korschenbroich	Kotten	6
Wetschewell	Odenkirchen	Dorf	372
Wey	Hardt	Weiler	44
Wienandshof	Korschenbroich	Kotten	6
Willershöfe	Kleinenbroich	Weiler	33
Windberg	Gladbach-Land (Obergeburth)	Dorf	446
Winkel	Rheindahlen	Weiler	43
Winkeln	Hardt	Dorf	160
Wolfsittard	Rheindahlen	Dorf	237
Woof	Rheindahlen	Dorf	77
Wyenhütte	Rheindahlen	Weiler	37
Zehnhäuserhof	Schiefbahn	Ackerhof	7
Zollhaus	Korschenbroich	Kotten	4
Zoppenbroich	Odenkirchen	Dorf	174
Zoppenbroich, Haus, nebst Mühle	Odenkirchen	Rittergut	25

Auf CDs vorhandene Daten aus Kirchenbüchern und Standesamtsregistern (Bereich Rheinland und angrenzende Gebiete)

CDs der Westdeutschen Gesellschaft für Familienkunde e.V. (WgFf):

(CDs 1-3: Programm incl. Textsuche; CD4: Programm + PDF-Dateien)

CD-ROM »WGfF-1«: 68 Ämter/Pfarren

CD-ROM »WGfF-2«: 33 Ämter/Pfarren

CD-ROM »WGfF-3«: 36 Ämter/Pfarren

CD-ROM »WGfF-4«: 25 Ämter/Pfarren

Genealogische Datenbank des Heimatvereins der Erkelenzer Lande (HEL) e.V.

(Dateien im PDF-Format)

CD-ROM »HEL-1«: 97 Ämter/Pfarreien (ausschließlich Heiraten)

CD-ROM »HEL-2«: 22 Ämter/Pfarreien

CD-ROM »HEL-3«: 21 Ämter/Pfarreien

CD-ROM »HEL-4«: 22 Ämter/Pfarreien

CD-ROM »HEL-5«: 14 Ämter/Pfarreien

CD-ROM »HEL-6«: 18 Ämter/Pfarreien

Genealogische Datenbank Limburg (GenDaLim), Version 4 (Juli 2002)

(Programm auf Basis von MS Access)

CD-ROM »GLim-4«: 125 Ämter/Pfarren, dabei auch einige deutsche und belgische Orte (es ist nur die Suche von Namen „geneatomen“ möglich, keine Zusammenstellungen von Orten).

Abkürzungen (siehe auch Seite 2):

ev.	=	evangelische Gemeinde
jüd.	=	jüdische Gemeinde
luth.	=	lutherische Gemeinde
ref.	=	reformierte Gemeinde
kath.	=	katholische Pfarrgemeinde
nherv.	=	niederländse hervormde (reformierte) Gemeente
hdherv.	=	„hochdeutsch“ hervormde (reformierte) Gemeente
zivil	=	Zivilstandsregister bzw. standesamtliche Register

HvL	=	Hof van Limburg
-----	---	-----------------

HvG	=	Hof van Gelder
-----	---	----------------

BschL	=	Bruderschaftsliste(n)
BvL	=	Bevölkerungs- oder Einwohnerliste(n)
Firm.	=	Firmlinge
Kom.	=	Kommunikanten (Erstkommunion)

Ort	Land	PLZ + Ort heute	Art	Geburten / Taufen	Heiraten	Sterbefälle	Sonstiges	auf CD der/s
Aachen St. Adalbert	D	52062 Aachen	kath.	1811-1840				WGfF-4
Afden	D	52134 Herzogenrath	kath.	1798-1846	1798-1846	1798-1846		WGfF-4
Afden	D	52134 Herzogenrath	kath.	1621-1870	1620-1868	1632, 1662-1868		Glim-4
Alsdorf	D	52477 Alsdorf	zivil	1797-1875	1797-1875	1797-1875		HEL-3
Altwied	D	56567 Neuwied	ref.		1739-1819	1740-1805		WGfF-3
Altwied	D	56566 Neuwied	ref.		1739-1819			HEL-1
Amby	NL	---	kath.	1663-1797, 1807-1808	1679-1697, 1714-1776, 1808	1679-1794, 1807-1808		Glim-4
Amelunxen	D	37688 Beverungen	ev.	1808-1874	1808-1874	1808-1874		HEL-3
Amelunxen	D	37688 Beverungen	jüd.	1808,1818 (2 Eintr.)	1808 (1 Eintr.)	1808 (3 Eintr.)		HEL-3
Amelunxen	D	37688 Beverungen	kath.	1796-1891	1808-1908	1808-1874		HEL-3
Amern St. Anton	D	41366 Schwalmthal	kath.		1695-1801			HEL-1
Amern St. Georg	D	41366 Schwalmthal	kath.	1648-1811	1647-1811	1648-1811		HEL-2
Amstenrade	NL	---	kath.	1623-1649, 1659-1809	1623-1649, 1659-1809	1623-1649, 1659-1809		Glim-4
Angelsdorf	D	50189 Elsdorf	kath.	1672-1802	1699-1801	1707-1804		WGfF-3
Arcen	NL	---	kath.	1771-1798	1771-1798	1771-1798		Glim-4
Arsbeck	D	41844 Wegberg	kath.	1652-1799	1706-1797	1661-1802		HEL-4
Baal	D	41836 Hückelhoven	kath.	1849-1900	1850-1900	1849-1900		HEL-3
Baal	D	41836 Hückelhoven	zivil				BvL von 1799 und 1801	HEL-3
Bachem	D	50226 Frechen	kath.	1744-1799	1770-1798	1770-1799		WGfF-2
Baexem	NL	---	kath.	1724-1805	1724-1805	1724-1805		Glim-4
Bardenberg	D	52146 Würselen	kath.	1686-1850	1691-1850	1691-1850		HEL-4
Barmen (Jülich)	D	52428 Jülich	kath.	1638-1719	1638-1701	1638-1702		WGfF-4
Beeck	D	41844 Wegberg	kath.	1647-1798	1636-1798	1647-1798		HEL-2
Beeck	D	41844 Wegberg	zivil	1798-1875	1798-1875	1798-1875		WGfF-3
Beegden	NL	---	kath.	1713-1798, 1826-1895	1713-1798	1713-1798		Glim-4
Beek	NL	---	kath.	1633-1720, 1746-1776, 1795-1797	1633-1786	1633-1786		Glim-4
Beek	NL	---	nherv.	1654-1797	1655-1754	1654-1797		Glim-4
Beek	NL	---	zivil	1796-1912	1797-1922	1796-1932		Glim-4
Beggendorf	D	52499 Baesweiler	kath.	1654-1900	1673-1900	1724-1900		HEL-4
Bemelen	NL	---	kath.	1672-1848	1672-1848	1672-1848	Totenzettel	Glim-4
Bemelen	NL	---	zivil	1796-1940				Glim-4
Berg aan de Maas	NL	---	hdher v.	1674-1826	1674-1826	1674-1826		Glim-4
Berg aan de Maas	NL	---	kath.	1706-1798	1706-1797	1706-1798		Glim-4
Berg en Terblijt	NL	---	kath.	1766-1797	1766-1797	1766-1797		Glim-4
Bergheim	D	50126 Bergheim	kath.	1628-1804	1628-1804	1628-1804		WGfF-4
Bergheim	D	50126 Bergheim	zivil	1798-1875	1798-1875	1798-1875		WGfF-4
Berrendorf	D	50189 Elsdorf	kath.	1683-1804	1752-1804	1723-1858		WGfF-1
Bickendorf	D	54636 Bickendorf	kath.	1651-1806	1745-1806	1745-1806		WGfF-4
Bickendorf	D	54636 Bickendorf	kath.	1651-1806	1695-1804	1696-1804		HEL-2
Bilzen	B	---	kath.	1612-1798	1612-1729	1612-1729		Glim-4
Bilzen	B	---	zivil	1798-1832	1798-1832	1798-1832		Glim-4
Bingelrade	NL	---	kath.	1668-1796	1668-1796	1668-1796		Glim-4
Birgden	D	52538 Gangelt	kath.	1680-1798	1679-1798	1680-1798		HEL-6

Birgelen	D	41849 Wassenberg	kath.	1701-1900	1677-1900	1743-1900		HEL-4
Birten	D	46509 Xanten	kath.	1654-1825	1654-1822	1654-1826		WGfF-3
Birten	D	46509 Xanten	kath.		1654-1822			HEL-1
Blankenau (Pfr. Amelunxen)	D	37688 Beverungen	kath.		1827-1842			HEL-1
Blankenau (Pfr. Amelunxen)	D	37688 Beverungen	kath.	1826-1842	1827-1842	1826-1842		HEL-3
Blatzheim	D	50171 Kerpen	kath.	1750-1798	1750-1798	1750-1798		WGfF-1
Blatzheim	D	50171 Kerpen	zivil	1798-1820	1798-1845	1798-1831		WGfF-1
Borgharen	NL	---	kath.	1596-1811, 1823	1599-1815, 1823	1596-1815, 1823		Glim-4
Born	NL	---	kath.	1736-1801	1736-1801	1736-1801		Glim-4
Born	NL	---	zivil	1798-		1798-		Glim-4
Brachelen	D	41836 Hückelhoven	kath.	1644-1798	1639-1798	1644-1798		HEL-6
Brachelen	D	41836 Hückelhoven	zivil	1798-1875				WGfF-3
Brachelen	D	41836 Hückelhoven	zivil		1798-1875			HEL-1
Braunsrath	D	52525 Waldfeucht	kath.	1695-1800	1695-1800	1695-1800		Glim-4
Braunsrath	D	52525 Waldfeucht	kath.	1695-1798	1696-1798	1696-1798		HEL-4
Breust	NL	---	kath.	1744-1763	1744-1763	1744-1763		Glim-4
Broeksittard	NL	---	kath.	1693-1803	1693-1803	1693-1803		Glim-4
Brunssum	NL	---	kath.	1627-1796	1627-1796	1627-1796		Glim-4
Buchten	NL	---	kath.	1627-1796	1627-1796	1746-1840		Glim-4
Buggenum	NL	---	kath.	1637-1826	1637-1826	1637-1826		Glim-4
Buir	D	50170 Kerpen	kath.	1712-1798	1712-1798	1712-1798		WGfF-1
Buir	D	50170 Kerpen	zivil	1798-1875	1799-1875	1798-1875		WGfF-3
Bunde	NL	---	kath.	1603-1825	1603-1797, 1807	1603-1797, 1807		Glim-4
Burtscheid St. Michael	D	52066 Aachen	kath.	1737-1844		1752-1786		WGfF-4
Buschbell	D	50266 Frechen	kath.	1762-1792				WGfF-2
Büsdorf	D	50129 Bergheim (Erft)	kath.	1746-1801	1746-1801	1746-1802		WGfF-1
Büsdorf	D	50129 Bergheim (Erft)	zivil	1800-1875	1799-1875	1800-1875		WGfF-1
Cadier en Keer	NL	---	kath.	1614-1667	1614-1667			Glim-4
Canne / Kanne	B	---	kath.	1600-1607, 1766-1796	1601-1606, 1695-1796	1600-1606, 1697-1796		Glim-4
Dahlen, siehe MG-Dahlen	D							
D'horn	D	52379 Langerwehe	kath.	1659-1799	1674-1799	1659-1799		HEL-6
Dieteren	NL	---	kath.					Glim-4
Dietkirchen	D	53nnn Bonn	kath.	1653-1798	1657-1798	1622-1798		WGfF-2
Dilkrath	D	41366 Schwalmthal	kath.		1652-1798			HEL-1
Dinslaken	D	4653n Dinslaken	zivil	1810-1814	1810-1814	1810-1814		WGfF-2
Dirmerzheim	D	50374 Erftstadt	kath.	1718-1798	1728-1798	1728-1798		WGfF-4
Doveren	D	41836 Hückelhoven	kath.	1622-1900	1648-1900	1683-1900		HEL-5
Doveren	D	41836 Hückelhoven	zivil	1798-1875	1798-1875	1798-1875	BvL 1799,1801	HEL-6
Dremmen	D	52525 Heinsberg	kath.	1642-1800	1639-1798	1639-1825		HEL-2
Drenke (Pfarre Amelunxen)	D	37688 Beverungen	kath.		1826-1842			HEL-1
Drenke (Pfarre Amelunxen)	D	37688 Beverungen	kath.	1826-1842	1826-1842	1826-1842		HEL-3
Duisburg	D	47051 Duisburg	zivil	1813-1814	1813-1814	1813-1814		WGfF-3
Echt	NL	---	kath.	1637-1806	1639-1670, 1693-1797	1693-1806	Totenzettel	Glim-4
Echtz	D	52353 Düren	kath.		1757-1799			HEL-1
Eisden	B	---	kath.					Glim-4
Elen	B	---	kath.					Glim-4
Elfggen	D	41515 Grevenbroich	kath.	1734-1798	1734-1900	1734-1798		HEL-5
Eil	NL	---	kath.	1782-1849	1782-1849	1773-1849		Glim-4

Elmpt	D	41372 Niederkrüchten	kath.		1669-1796			HEL-1
Elsen	D	41515 Grevenbroich	kath.	1668-1875	1667-1875	1668-1875		WGfF-2
Elsen	D	41515 Grevenbroich	kath.		1667-1900			HEL-1
Elsloo	NL	---	kath.	1653-1868	1651-1869	1658-1846		Glim-4
Elsloo	NL	---	zivil				BvL von 1796, 1819	Glim-4
Endenich	D	53115 Bonn	kath.	1637-1804	1611-1798	1717-1800		WGfF-3
Ensen	D	51149 Köln	kath.		1770-1816			WGfF-1
Erkelenz	D	41812 Erkelenz	kath.	1604-1810	1632-1798	1604-1810		HEL-3
Erkelenz	D	41812 Erkelenz	zivil				BvL 1799, 1801	HEL-3
Esch	D	5076n Köln	kath.	1717-1801	1736-1780	1733-1780		WGfF-3
Eygelshoven (Eijgelshoven)	NL	---	kath.	1797-1811	1764-1811	1779-1811		Glim-4
Eynatten	B	4731 Eynatten	kath.	1676-1831	1676-1831	1676-1831		WGfF-2
Eynatten & Haus- set	B	---	kath.		1672-1831			HEL-1
Eys (Eijs)	NL	---	kath.	1640-1813	1640-1813	1640-1813		Glim-4
Fischeln	D	4780n Krefeld	kath.	1649-1733	1545-1779	1458-1733		WGfF-1
Flamersheim	D	53881 Euskirchen	kath.	1659-1899	1660-1899	1770-1899		HEL-5
Fliesteden	D	50129 Bergheim (Erft)	kath.	1745-1802	1745-1802	1779-1802		WGfF-1
Fliesteden	D	50129 Bergheim (Erft)	zivil	1800-1875	1804-1875	1801-1875		WGfF-1
Frechen	D	50226 Frechen	kath.	1765-1799	1765-1800	1750-1799		WGfF-2
Frechen	D	50226 Frechen	ref.	1645-1798	1653-1796	1719-1798		WGfF-2
Frechen	D	50226 Frechen	zivil	1800-1875	1798-1875	1800-1875		WGfF-2
Gangelt	D	52538 Gangelt	kath.	1616-1803	1615-1798	1648-1798		HEL-4
Geilenkirchen	D	52511 Geilenkirchen	kath.	1679-1798	1678-1798	1678-1798		HEL-4
Geilenkirchen	D	52511 Geilenkirchen	zivil	1798-1875	1798-1875	1798-1875		HEL-3
Geleen	NL	---	kath.	1605-1796	1605-1796	1605-1796		Glim-4
Gerderath	D	41812 Erkelenz	kath.	1696-1874	1696-1798	1696-1798		HEL-3
Gereonsweiler	D	52441 Linnich	kath.	1625-1875	1630-1875	1634-1822		HEL-3
Geulle	NL	---	kath.	1620-1819	1624-1819	1639-1819		Glim-4
Geulle	NL	---	nherv.	1668-1797	1668-1797			Glim-4
Geulle	NL	---	zivil		1797-1930			Glim-4
Geyen	D	50259 Pulheim	kath.	1691-1803	1691-1803	1733-1803		WGfF-1
Gillenfeld	D	54558 Gillenfeld	zivil	1863-1873				WGfF-3
Gimborn	D	51709 Marienheide	kath.	1729-1875	1728-1875	1729-1875		HEL-5
Ginderich	D	46487 Wesel	kath.	1668-1865	1668-1853	1668-1826		WGfF-3
Ginderich	D	46487 Wesel	kath.		1668-1853			HEL-1
Glessen	D	50129 Bergheim (Erft)	kath.	1716-1831	1739-1804	1739-1804		WGfF-1
Glessen	D	50129 Bergheim (Erft)	zivil	1800-1875	1801-1875	1798-1875		WGfF-1
Glimbach	D	52441 Linnich	kath.	1710-1798	1710-1798	1711-1798		HEL-4
Golzheim	D	52399 Merzenich	kath.	1680-1850	1678-1850	1676-1850	Firm. 1801	WGfF-4
Grathem	NL	---	kath.					Glim-4
Grevenbicht	NL	---	kath.	1798-1957		1798-1908		Glim-4
Grevenbicht	NL	---	zivil	1798-1940	1798-1940	1798-1940		Glim-4
Grubbenvorst	NL	---	kath.	1639-1798	1639-1798	1639-1798		Glim-4
Gulpen	NL	Gulpen	kath.	1621-1636, 1662-1805	1630-1757, 1762-1871	1630-1810		Glim-4
Gulpen (1663- 1710: Herzo- genrath, ab 1728: Margraten)	NL	Gulpen	nherv.	1650-1960	1650-1960	1728-1960		Glim-4
Guttecoven	NL	---	kath.	1770-1851	1770-1851	1770-1885		Glim-4
Gymnich	D	50374 Erftstadt	kath.	1632-1798	1707-1798	1707-1764, 1771-1798		WGfF-4
Haelen	NL	---	kath.	1612-1797	1612-1797	1612-1797		Glim-4
Happerschoss	D	53773 Hennef (Sieg)	kath.		1707-1770			WGfF-2

Hardt, siehe MG-Hardt	D		kath.		1681-1891			HEL-1
Hasselsweiler	D	52445 Titz	kath.	1639-1802	1637-1798	1637-1798		HEL-3
Heel	NL	---	kath.	1700-1807	1700-1807	1700-1807		Glim-4
Heer	NL	---	kath.	1654-1856	1654-1796	1654-1856		Glim-4
Heerlen	NL	Heerlen	kath.	1588-1798	1588-1620, 1749-1798	1598-1620		Glim-4
Heerlen	NL	Heerlen	nherv.	1650-1797	1650-1798	1650-1797		Glim-4
Hehn, siehe MG-	D	41069 Mönchengladbach						
Heinsberg	D	52525 Heinsberg	kath.	1584-1798	1584-1798	1616-1798		HEL-4
Heinsberg	D	52525 Heinsberg	zivil	1798-1875	1798-1875	1798-1875		HEL-2
Heisterbach	D	53639 Königswinter	kath.			1208-1762		WGfF-4
Helden	NL	---	kath.	1628-1798, 1807-1823	1628-1799, 1806-1860	1651-1798, 1844-1860		Glim-4
Hergenrath	B	---	kath.	1691-1796	1755-1796	1691-1796		HEL-2
Hergenrath	B	4728 Hergenrath	zivil	1798-1815	1798-1815	1798-1815		WGfF-2
Hergenrath	B	---	zivil	1806-1815	1806-1815	1806-1815		HEL-2
Hergenrath & Hauset	B	---	zivil		1797-1815			HEL-1
Herten	NL	---	kath.	1725-1793	1725-1793, 1802-1833	1725-1792, 1802-1833		Glim-4
Herzogenrath	D	52134 Herzogenrath	kath.	1757-1798	1781-1798	1732-1798		Glim-4
Herzogenrath	D	52134 Herzogenrath	ref.	1649-1663	1650-1660			WGfF-4
Heugem	NL	---	kath.	1734-1797	1734-1797	1734-1797		Glim-4
Heumar	D	5110n Köln	kath.		1698-1809			WGfF-1
Heumar	D	5110n Köln	zivil		1810-1818			WGfF-1
Heythuysen	NL	---	kath.	1713-1800	1713-1800	1727-1797		Glim-4
Hiesfeld	D	46539 Dinslaken	luth.	1670-1819	1670-1819	1670-1819		WGfF-2
Hiesfeld	D	46539 Dinslaken	ref.	1643-1819	1645-1819	1663-1819		WGfF-2
Hillensberg	D	52538 Selfkant	kath.	1617-1835	1617-1835	1617-1836		HEL-2
Hoensbroek	NL	---	kath.	1606-1809	1606-1809	1606-1809		Glim-4
Holtum	NL	---	kath.	1616-1649	1618-1649			Glim-4
Holzheim bei Neuss	D	41472 Neuss	kath.		1762-1900			HEL-1
Holzweiler	D	41812 Erkelenz	kath.	1667-1805	1675-1825	1718, 1770-1825		WGfF-1
Holzweiler	D	41812 Erkelenz	kath.	1667-1805	1675-1825	1718-1825		HEL-2
Horn	NL	---	kath.	1695-1797	1695-1797			Glim-4
Houtem	NL	---	kath.	1611-1798	1611-1798	1673-1798		Glim-4
Hüchelhoven	D	50129 Bergheim (Erf)	kath.	1635-1804	1635-1804	1634-1804		WGfF-1
Hüchelhoven	D	50129 Bergheim (Erf)	zivil	1798-1875	1799-1875	1798-1875		WGfF-1
Hückelhoven	D	41836 Hückelhoven	kath.	1678-1900	1721-1900	1719-1900		HEL-6
Hulsberg	NL	---	kath.	1643-1801 1805-1821	1617-1821	1617-1821		Glim-4
Hunsel	NL	---	kath.	1744-1832	1742-1803, 1818-1820, 1823	1741-1805, 1816, 1823		Glim-4
Hünshoven	D	52511 Geilenkirchen	zivil	1798-1800	1798-1800	1798-1800		WGfF-2
Hünshoven	D	52511 Geilenkirchen	zivil	1798-1800	1798-1800	1798-1800		HEL-3
Hünxe	D	46569 Hünxe	luth.	1696-1783	1696-1783	1696-1783		WGfF-3
Hürtgen	D	52393 Hürtgenwald	kath.	1770-1900	1818-1900	1818-1887		HEL-6
Immendorf	D	52511 Geilenkirchen	kath.	1690-1798	1690-1801	1690-1798		WGfF-3
Itteren	NL	---	kath.	1720-1818, 1823	1720-1818, 1823	1720-1818, 1823		Glim-4
Jabeek	NL	---	zivil	1796-1940	1796-1940	1798-1940		Glim-4
Junkersdorf	D	50858 Köln	kath.	1624-1826	1624-1806	1653-1805		WGfF-1
Karken	D	52525 Heinsberg	kath.	1621-1900	1621-1900	1703-1900		HEL-2

Kaster	D	50181 Bedburg (Erft)	kath.	1655-1804	1692-1804	1656-1804		WGfF-1
Kaster	D	50181 Bedburg (Erft)	zivil	1800-1875	1800-1875	1800-1875		WGfF-1
Kerkrade	NL	---	kath.	1615-1797	1654-1797	1654-1796		Glim-4
Kerkrade	NL	---	zivil	1797-1900	1797-1899	1797-1899(?)		Glim-4
Kerpen	D	50171 Kerpen	kath.	1695-1804	1741-1798	1716-1806		WGfF-1
Kessel	NL	---	kath.			1772-1798		Glim-4
Kessenich	B	---	kath.					Glim-4
Kirchherten	D	50181 Bedburg (Erft)	ev.	1770-1798	1770-1798	1770-1798		WGfF-1
Kirchherten	D	50181 Bedburg (Erft)	kath.	1730-1804	1715-1798	1715-1802, 1817		WGfF-1
Kirchhoven	D	52525 Heinsberg	kath.	1733-1798	1770-1798	1770-1798		HEL-3
Kirchhoven	D	52525 Heinsberg	zivil	1798-1875	1798-1875	1798-1875		HEL-6
Kirchsahr	D	53505 Kirchsahr	kath.	1693-1798	1729-1798	1727-1798		WGfF-3
Kirchsahr	D	53505 Kirchsahr	kath.		1729-1798			HEL-1
Wipperfürth (auf CD „Klaswipper“ genannt)	D	51688 Wipperfürth	ev.	1789-1809	1789-1809	1789-1809		WGfF-2
Kleinenbroich	D	41352 Korschbroich	kath.	1750-1798		1776-1809		HEL-2
Kleingladbach	D	41836 Hückelhoven	kath.	1637-1900	1637-1900	1648-1900		HEL-3
Kleingladbach	D	41836 Hückelhoven	zivil	1798-1875	1798-1875	1798-1875		HEL-5
Kleingladbach	D	41836 Hückelhoven	zivil				BvL von 1799 und 1801	HEL-3
Klimmen	NL	---	kath.	1778-1800	1778-1800			Glim-4
Königshoven	D	50181 Bedburg (Erft)	kath.	1701-1879	1725-1875	1722-1875		WGfF-1
Königshoven	D	50181 Bedburg (Erft)	zivil	1800-1875	1800-1875	1800-1875		WGfF-1
Körrenzig	D	42441 Körrenzig	kath.	1724-1806	1727-1802	1729-1801		HEL-6
Konzendorf	D	52353 Düren	kath.		1723-1798			HEL-1
Korschbroich	D	41352 Korschbroich	kath.	1657-1812	1608, 1673-1811	1602-1811		HEL-2
Kraudorf	D	52511 Geilenkirchen	kath.		1758-1798			HEL-1
Kückhoven	D	41812 Erkelenz	kath.	1700-1798	1700-1799	1700-1798		HEL-6
Küdinghoven	D	53227 Bonn	kath.	1721-1809	1770-1809	1770-1809		WGfF-4
Kürten	D	51515 Kürten	kath.	1762-1810, 1865	1795-1796	1795-1812		WGfF-1
Langel	D	51143 Köln	kath.		1770-1810			WGfF-2
Lank	D	40668 Meerbusch	kath.		1714-1751	1724-1755		WGfF-1
Laurensberg	D	5207x Aachen	kath.		1716-1796	1716-1796		Glim-4
Leveroy (Leve-roij)	NL	---	kath.	1691-1818	1691-1818	1691-1818		Glim-4
Liedberg	D	41352 Korschbroich	kath.	1779-1794	1779-1793	1779-1793		HEL-2
Limbricht	NL	---	kath.	1679-1800	1679-1800	1679-1800	Komm. / Firm.	Glim-4
Lindlar	D	51789 Lindlar	zivil			1810-1818		WGfF-1
Linne	NL	---	kath.	1699-1796	1699-1796	1699-1796		Glim-4
Lipp	D	50181 Bedburg (Erft)	kath.	1651-1804	1647-1804	1650-1804		WGfF-1
Lobberich	D	41334 Nettetal	kath.		1696-1798			HEL-1
Lövenich (Köln)	D	50859 Köln	kath.	1701-1804	1702-1804	1700-1804		WGfF-2
Lövenich (Köln)	D	50859 Köln	zivil	1798-1875	1798-1875	1798-1875		WGfF-2
Lövenich	D	53909 Zülpich	kath.	1767-1904	1770-1904	1770-1904		HEL-6
Lüttelforst	D	41366 Schwalmtal	kath.	1666-1900	1648-1900	1647-1900		HEL-6
Maastricht St. Nicolaas	NL	---	kath.			1699-1796		Glim-4
Manheim	D	50170 Kerpen	kath.	1670-1749	1656-1773	1668-1749		WGfF-1
Marienberg	D	52531 Übach-Palenberg	kath.	1660-1808	1660-1811	1660-1808		HEL-2
Marienheide	D	51709 Marienheide	kath.	1658-1730	1659-1730			HEL-5
Mechelen	NL	---	kath.	1697-1804	1697-1804	1697-1804		Glim-4

Meerlo	NL	---	kath.	1586-1699, 1703-1798	1656-1698, 1703-1798	1656-1698, 1703-1798		Glim-4
Meerssen	NL	---	nherv.	1728-1796	1728-1796	1746-1795		Glim-4
Meijel	NL	---	kath.	1707-1797	1707-1797	1707-1797		Glim-4
Melick	NL	---	kath.	1801-1848		1801-1848		Glim-4
Menden/Sieg	D	53757 St. Augustin	kath.	1763-1812	1770-1810	1770-1828		WGfF-1
Menden/Sieg	D	53757 St. Augustin	zivil	1799-1875	1810-1875	1810-1875		WGfF-1
Merbeck	D	41844 Wegberg	kath.	1819-1875	1819-1875	1819-1875		WGfF-3
Merbeck	D	41844 Wegberg	kath.		1819-1900			HEL-1
Merkelbeek	NL	---	kath.	1610-1796	1610-1796	1610-1796		Glim-4
Merkstein	D	52134 Herzogenrath	kath.	1624-1797	1663-1797	1662-1797		Glim-4
MG-Dahlen rk	D	41..Mönchengladb.	kath.		1653-1884			HEL-1
MG-Hardt rk	D	41..Mönchengladb.	kath.	1680-1890	1681-1891	1770-1853		HEL-4
MG-Hauptpf. rk	D	41..Mönchengladb.	kath.	1615-1798	1583-1823	1725-1803		HEL-5
MG-Hehn rk	D	41..Mönchengladb.	kath.	1858-1899	1857-1900	1857-1900		HEL-3
MG-Neuwerk (Unternieder- geburch) StA	D	41..Mönchengladb.	zivil		1798-1835			HEL-1
MG-Neuwerk StA	D	41..Mönchengladb.	zivil		1836-1875			HEL-1
MG-Neuwerk StA	D	41..Mönchengladb.	zivil	1798-1875	1798-1875	1798-1875		WGfF 3
MG-Odenkirchen rk	D	41..Mönchengladb.	kath.		1651, 1779-1801			HEL-1
MG-Rheydt rk	D	41..Mönchengladb.	kath.	1698-1900	1734-1900	1734-1900		HEL-6
MG-Unternieder- geburch, siehe ...	D	... siehe MG- Neuwerk						
MG-Wanlo rk	D	41..Mönchengladb.	kath.	1716-1815	1770-1814	1770-1814		HEL-6
Middelaar	NL	---	kath.	1747-1802	1747-1802	1747-1802		Glim-4
Millen	D	52538 Selfkant	kath.	1651-1900	1651-1900	1651-1900		HEL-6
Millen	D	52538 Selfkant	kath.	1798-1985	1798-1985	1798-1985		Glim-4
Moelingen	B	---	kath.	1690-1796	1729-1796	1728-1796		Glim-4
Mook	NL	---	kath.	1726-1799	1722-1798	1722-1798		Glim-4
Monschau	D	52156 Monschau	---				Rent- und Lagerbuch 1648	HEL-6
Morken-Harff	D	50181 Bedburg (Erft)	kath.	1712-1804	1724-1804	1724-1804		WGfF-1
Much	D	53804 Much	kath.	1700-1809	1659-1674, 1769-1809	1658-1679, 1743-1809		WGfF-2
Münstereifel	D	53902 Bad Münstereifel	kath.	1770-1798				HEL-3
Munstergeleen	NL	---	kath.	1673-1824	1673-1824	1673-1824	Komm. / Firm.	Glim-4
Myhl	D	41849 Wassenberg	kath.	1682-1802	1682-1798	1681-1798		HEL-3
Myhl	D	41849 Wassenberg	zivil	1798-1875	1798-1875	1798-1875		HEL-4
Nederweert	NL	---	kath.	1647-1805	1632-1805	1662-1805		Glim-4
Neuhonrath	D	53797 Lohmar	kath.			1766-1810		WGfF-1
Neukirchen	D	53359 Rheinbach	kath.	1667-1809	1666-1796	1666-1796		WGfF-4
Neuwerk, s. MG- Neuwerk	D	41066 Mönchengladbach						
Niederkrüchten	D	41372 Niederkrüchten	kath.	1621-1797	1597-1795	1616-1795		HEL-3
Niederkrüchten	D	41372 Niederkrüchten	zivil				BvL von 1808	HEL-3
Nieuwenhagen	NL	Nieuwenhagen	zivil		1800-1875			HEL-1
Nieuwstadt	NL	---	kath.	1723-1797	1723-1797	1723-1797		Glim-4
Nievenheim	D	41542 Dormagen	kath.	1746-1799	1744-1798	1744-1798		WGfF-4
Noorbeek	NL	---	kath.	1642-1809	1642-1803	1651-1796		Glim-4
Nümbrecht	D	51588 Nümbrecht	ref.	1750-1809	1749-1809	1749-1809		WGfF-4
Nuth	NL	---	HvL	1779-1794	1779-1794	1779-1794		Glim-4

Nuth	NL	---	kath.				Totenzettel	Glim-4
Obbicht	NL	---	kath.	1688-1799	1758-1796	1758-1796		Glim-4
Obbicht	NL	---	zivil	1798-	1798-	1798-		Glim-4
Obbicht-Papenhoven	NL	---	kath.	1753-1762	1753-1777	1753-1777		Glim-4
Oberembt	D	50189 Elsdorf	kath.	1636-1875	1663-1875	1733-1875		WGfF-1
Oberhausen	D	46xxx Oberhausen	kath.		1863-1874			WGfF-3
Oberkrüchten	D	41372 Niederkrüchten	kath.	1634-1900	1648-1900	1654-1900		HEL-6
Oberkrüchten	D	41372 Niederkrüchten	kath.	1634-1823	1648-1798	1633-1828		HEL-2
Odenkirchen, s. MG-Odenkirchen	D	41199 Mönchengladbach						
Oirsbeek	NL	---	kath.	1687-1796	1688-1796	1687-1796		Glim-4
Oirsbeek	NL	---	zivil		1797-1912			Glim-4
4Olef	D	53937 Schleiden	kath.	1665-1690				WGfF-4
Olmscheidt	D	54689 Olmscheid	kath.	1670-1796	1745-1808	1758-1796		WGfF-1
Ophoven	D	41849 Wassenberg	kath.	1694-1900	1694-1900	1694-1900		HEL-3
Orsbeck	D	41849 Wassenberg	kath.	1648-1807	1648-1807	1648-1807		HEL-3
Oud-Valkenburg	NL	Oud-Valkenburg	kath.	1672-1812	1700-1812	1700-1812		GLim-4
Paffrath	D	51469 Bergisch Gladbach	kath.	1684-1820	1708-1809	1744-1809		WGfF-1
Papenhoven	NL	---	kath.	1619-1798 (LL)	1690-1949 (LL)	1697-1798		GLim-4
Poppelsdorf	D	531nn Bonn	zivil	1798-1813	1798-1809	1799-1800		WGfF-3
Posterholt	NL	---	kath.	1760-1800	1760-1800	1760-1800		GLim-4
Prummern	D	52511 Geilenkirchen	kath.	1692-1799	1692-1799	1692-1799		HEL-4
Pulheim	D	50259 Pulheim	kath.	1639-1804	1642-1804	1641-1804		WGfF-2
Pulheim	D	50259 Pulheim	zivil	1800-1875	1800-1875	1799-1875		WGfF-2
Pütz	D	50181 Bedburg (Erft)	zivil	1800-1875	1800-1875	1800-1875		WGfF-1
Randerath	D	52525 Heinsberg	kath.	1602-1798	1659-1798	1632-1798		HEL-2
Rath-Anhoven	D	41844 Wegberg	kath.	1837-1900	1837-1900	1837-1900		HEL-3
Ratheim	D	41836 Hückelhoven	kath.	1716-1842	1716-1889	1716-1865		HEL-4
Ratheim	D	41836 Hückelhoven	zivil	1798-1815	1798-1822	1798-1816		HEL-4
Rheidt	D	50129 Bergheim (Erft)	zivil	1802-1875	1800-1875	1802-1875		WGfF-1
Rheindahlen, siehe MG-Dahlen	D	41179 Mönchengladbach						
Rheydt, siehe MG-Rheydt	D	41238 Mönchengladbach						
Rickelrath	D	41844 Wegberg	kath.	1804-1900	1804-1900	1803-1900		HEL-5
Rimburg	NL	Landgraaf	zivil	1797-1887	1797-1882	1797-1886		HEL-5
Röhe	D	52249 Eschweiler	kath.	1806-1857	1806-1857	1806-1857		WGfF-4
Rommerskirchen	D	41569 Rommerskirchen	kath.	1722-1815	1725-1815	1725-1814		WGfF-1
Rösrath	D	51503 Rösrath	kath.	1810	1810	1810		WGfF-2
Ruhrort	D	47059 Duisburg	zivil	1810-1814	1810-1814	1810-1814		HEL-2
Rurberg	D	52152 Simmerath	kath.	1702-1880	1804-1875	1702-1880		HEL-2
Rurdorf	D	52441 Linnich	kath.	1717-1804	1719-1797	1717-1804		HEL-2
Rurkempfen	D	52525 Heinsberg	kath.	1677-1798	1677-1798	1678-1798		WGfF-3
Rurkempfen	D	52525 Heinsberg	kath.		1677-1900			HEL-1
Schaesberg	NL	Landgraaf	kath.	1700-1798	1700-1798	1700-1798		GLim-4
Schaesberg	NL	Landgraaf	zivil		1796-1875			HEL-1
Schimmert	NL	---	kath.	1620-1849	1620-1691, 1742-1849	1620-1849		GLim-4
Schimmert	NL	---	nherv.			1747-1804		GLim-4
Schin op Geul	NL	---	kath.	1674-1818	1674-1818	1674-1818		GLim-4
Schinnen	NL	---	kath.	1622-1796	1622-1796	1622-1796	Totenzettel	GLim-4
Schinnen	NL	---	zivil	1796-1912	1796-1912			GLim-4
Schwanenberg	D	41812 Erkelenz	ev.	1770-1808	1777-1808	1705-1808		HEL-6

Schweinheim	D	53881 Euskirchen	kath.	1770-1835	1767-1832	1770-1832		HEL-5
Schwerfen	D	53909 Zülpich	kath.	1829-1904	1835-1904	1829-1904		HEL-6
Simpelveld	NL	---	kath.	1621-1822	1621-1816	1650-1816		GLim-4
Sint Pieter	NL	---	kath.	1588-1699	1588-1699	1588-1699		GLim-4
Sint-Odilienberg	NL	---	kath.	1627-1835	1627-1788ff	1627-1788ff		GLim-4
Sippenaken	B	---	kath.	1632-1829	1633-1771, 1782-1839	1633-1832		GLim-4
Sittard	NL	---	hdher v.	1609-1798	1609-1797, 1818-1887	1609-1769		GLim-4
Sittard	NL	---	jüd.	1723-1798	1723-1798	1723-1798		GLim-4
Sittard	NL	---	kath.	1582-1623, 1630-1873	1582-1623, 1630-1719, 1751-1873	1630-1719, 1751-1873	Kommunikanten/ Gefirmte Aufgebote 1623-1624	GLim-4
Spaubeek	NL	---	kath.	1653-1829	1653-1829	1653-1829		GLim-4
Spaubeek	NL	---	zivil	1796-1940	1796-1960	1796-1981		GLim-4
Stein	NL	---	kath.	1660-1945	1660-1936	1660-1941	Kommunikanten/ Gefirmte	GLim-4
Stein	NL	---	zivil	1797-1902	1798-1920	1796-1912	Einwohnerliste 1796	GLim-4
Stein	NL	---	kath.				Totenzettel	GLim-4
Steinkirchen	D	41849 Wassenberg	kath.	1808-1900		1798-1900		HEL-5
Stevensweert	NL	---	kath.	1638-1823 (LL)	1639-1823 (LL)	1661-1823 (LL)		GLim-4
Stevensweert	NL	---	zivil	1796-1815	1798-1915	1798-1915		GLim-4
Stevensweert	NL	---	HvG	1784-1794	1784-1794	1784-1794		GLim-4
Stevensweert	NL	---	nherv.	1705-1733	1717-1810	1717-1810		GLim-4
Stevensweert	NL	---	Span. Militär	1633-1690	1633-1690			GLim-4
Stokkem	B	---	kath.	1606-1897	1727-1825	1727-1958		GLim-4
Stolberg	D	52222 Stolberg	kath.	1660-1875	1660-1875	1660-1875		WGfF-4
Stommeln	D	50259 Pulheim	zivil	1798-1875	1798-1875	1798-1875		WGfF-2
Stramproy (Stramproij)	NL	---	kath.	1676-1810	1676-1810	1676-1810		GLim-4
Süggerath	D	52511 Geilenkirchen	kath.	1715-1798	1715-1798	1702-1798		HEL-4
Susteren	NL	---	kath.	1633-1807	1633-1807	1633-1807	Kommunikanten/ Gefirmte	GLim-4
Süsterseel	D	52538 Selfkant	kath.	1698-1801	1652-1801	1668-1801		HEL-4
Swalmen	NL	---	kath.	1794-1796	1779-1796	1794-1796		GLim-4
Swartbroek	NL	---	kath.	1760-1851				GLim-4
Teveren	D	52511 Geilenkirchen	kath.	1631-1798	1638-1798	1638-1769		HEL-3
Tüddern	NL	---	kath.					GLim-4
Tungelroy (Tungelroij)	NL	---	kath.	1783-1797, 1805-1822				GLim-4
Türnich	D	50171 Kerpen	zivil	1848-1875	1829-1875	1839-1875		WGfF-4
Übach	D	52531 Übach-Palenberg	kath.	1648-1875	1651-1875	1652-1875		HEL-4
Ubach over Worm	NL	Landgraaf	zivil		1800-1875			HEL-1
Ubach over Worm	NL	Landgraaf	zivil	1797-1875	1800-1875	1797-1875		WGfF-3
Uedelhoven	D	53945 Blankenheim	kath.	1715-1799	1715-1799	1715-1798		WGfF-4
Unterniederger- burt, siehe MG- Neuwerk	D	41066 Mönchenglad- bach						
Urmond	NL	---	kath.	1618-1798	1618-1798	1682-1798	Totenzettel	GLim-4
Urmond	NL	---	zivil	1798-1902	1799-1912	1799-1912		GLim-4
Vaals	NL	---	kath.	1600-1678	1600-1678	1600-1678		GLim-4
Valkenburg	NL	---	nherv.	1652-1798	1701-1798	1701-1798	H-Akten 1649- 1721	GLim-4
Valkenburg	NL	---	kath.		1685-1706			GLim-4
Venlo	NL	---	kath.	1789-1796				GLim-4

Venray	NL	---	kath.			1666-1747		GLim-4
Vijlen	NL	---	kath.	1823	1823	1823		GLim-4
Vilich	D	53225 Bonn	kath.	1652-1809	1653-1809	1656-1809		WGfF-4
Vilich	D	53225 Bonn	zivil	1810-1875	1810-1875	1810-1875		WGfF-4
Vlodrop	NL	---	kath.	1640-1821	1639-1879	1667-1885		HEL-5
Voerendaal	NL	---	kath.	1618-1697	1618-1697	1747-1797		GLim-4
Volberg	D	51503 Rösraath	ev.	1770-1808		1705-1809		WGfF-3
Vorweiden-Lürken	D	52146 Würselen	ev.	1611-1899	1611-1899	1631-1899		WGfF-3
Vorweiden-Lürken	D	52146 Würselen	ev.		1611-1899			HEL-1
Vossenack	D	52393 Hürtgenwald	kath.	1708-1886	1710-1811	1709-1798	BschL und BvL 1674, Visitation 1728	HEL-6
Vucht	B	---	kath.			1806-1832		GLim-4
Wahn	D	51147 Köln	zivil		1810-1818			WGfF-1
Waldenrath	D	52525 Heinsberg	kath.	1640-1802	1640-1798	1640-1802		HEL-4
Waldfeucht	D	52525 Waldfeucht	kath.	1593-1800	1630-1800	1644-1800		WGfF-3
Waldfeucht	D	52525 Waldfeucht	kath.		1630, 1653- 1803			HEL-1
Waldfeucht	D	52525 Waldfeucht					Familienbuch	HEL-4
Wanlo, siehe MG-Wanlo	D	41189 Mönchenglad- bach						
Wassenberg	D	41849 Wassenberg	ev.	1732-1900	1816-1899	1812-1900		HEL-4
Wassenberg	D	41849 Wassenberg	zivil	1798-1875	1798-1875	1798-1875		HEL-4
Weert	NL	---	kath.	1636-1797	1650-1798	1690-1798		GLim-4
Weert (Kloster)	NL	---	kath.	1634-1696	1634-1696			GLim-4
Wegberg	D	41844 Wegberg	kath.	1639-1799	1639-1798	1651-1798		WGfF-1
Wegberg	D	41844 Wegberg	kath.		1639-1798			HEL-1
Wegberg	D	41844 Wegberg	kath.	1651-1798	1639-1798	1651-1798		HEL-2
Wegberg	D	41844 Wegberg	zivil	1796-1822	1797-1822	1796-1822		WGfF-3
Wegberg	D	41844 Wegberg	zivil		1797-1875			HEL-1
Wegberg	D	41844 Wegberg	zivil				BvL von 1796 und 1801	HEL-3
Wehr	D	52538 Selfkant	kath.	1733-1817	1730-1816	1727-1816		GLim-4
Wehrden	D	37688 Beverungen	kath.		1826-1842			HEL-1
Wehrden (Pfarre Amelunxen)	D	37688 Beverungen	kath.	1826-1842	1826-1842	1826-1842		HEL-3
Welz	D	52441 Linnich	kath.	1619-1797	1624-1796	1624-1799		HEL-3
Wessem	NL	---	kath.	1642-1701				GLim-4
Wevelinghoven	D	41515 Grevenbroich	kath.		1645-1717			HEL-1
Wevelinghoven	D	41516 Grevenbroich	kath.	1644-1717	1645-1717	1645-1660		WGfF-1
Weyer	D	53894 Mechernich	kath.	1600-1874	1680-1875	1666-1875		WGfF-4
Wichterich	D	53909 Zülpich	zivil	1799-1875	1805-1875	1799-1875		WGfF-3
Widdersdorf	D	50859 Köln	kath.	1613-1804	1614-1804	1613-1804		WGfF-1
Widdersdorf	D	50859 Köln	zivil	1799-1861	1799-1803	1799-1873		WGfF-1
Wijlre	NL	Gulpen	kath.	1618-1702, 1746-1885	1618-1702, 1746-1920	1618-1893		GLim-4
Wijnandsrade	NL	---	kath.	1606-1822	1606-1822	1606-1822		GLim-4
Wijnandsrade	NL	---	HvL	1779-1791	1779-1791	1779-1791		GLim-4
Wildenrath	D	41844 Wegberg	kath.	1691-1798	1691-1800	1691-1798		WGfF-1
Wildenrath	D	41844 Wegberg	kath.		1691-1800			HEL-1
Wildenrath	D	41844 Wegberg	kath.	1691-1798	1691-1800	1691-1798		HEL-4
Wipperfürth	D	51688 Wipperfürth	kath.	1722-1809	1685-1828	1728-1869		HEL-5
Wolder	NL	---	kath.	1748-1801	1748-1801	1748-1801		GLim-4
Würm	D	52511 Geilenkirchen	kath.	1624-1800	1625-1800	1660-1800		HEL-4
Zweifall	D	52224 Stolberg	luth.	1696-1769		1696-1769		WGfF-1

Anlage 1: Gebietsentwicklung Mönchengladbach 1800 bis 1975

Die Entstehung der Stadt Mönchengladbach – Kommunale Gebietsentwicklung 1800 bis 1975

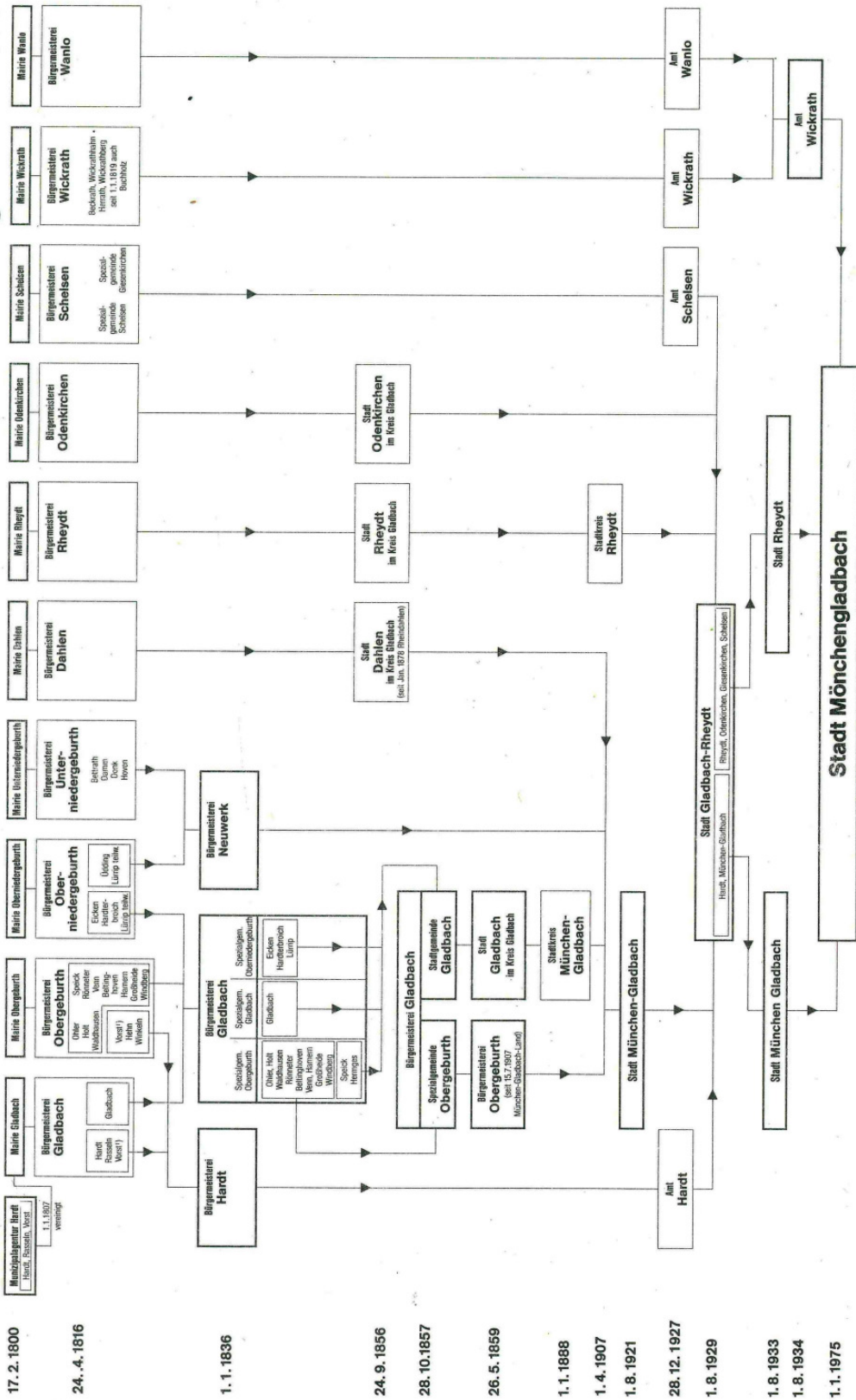

1) Bereits 1800 gehörte Vord. teilweise zu Hardt und Obergabberth.

= Gebietsänderung
 = Änderung des Rechtsstatus bzw. dessen Namens

Herausgeber: Stadt Mönchengladbach · Stadtarchiv
 Entwurf: Hans-Walter Hütter · Stand: Jan. 1984

Anlage 2:**Anordnung über die Sicherung und Nutzung
der Archive der Katholischen Kirche**

	Seite
§ 1 Grundsätzliches	63
§ 2 Geltungsbereich	63
§ 3 Verwaltung von Registratur- und Archivgut	63
§ 4 Nutzung kirchlichen Archivguts durch abliefernde Stellen	64
§ 5 Nutzung des kirchlichen Archivgutes durch Betroffene	64
§ 6 Nutzung kirchlichen Archivguts durch Dritte	64
§ 7 Nutzungsvoraussetzungen	65
§ 8 Sperrfristen	65
§ 9 Sondergenehmigungen	65
Grundsätze zur Nutzung gesperrten kirchlichen Schrift- und Dokumentationsgutes aufgrund von Sondergenehmigungen	66
Empfehlung der Deutschen Bischofskonferenz zur Vervielfältigung von Pfarrmatrikeln und kirchlichen Archivalien	67
Präzisierungen bzw. Klarstellungen der Regelungen zur Sicherung und Nutzung von Pfarrmatrikeln (Kirchenbücher)	68

§ 1 Grundsätzliches

(1) Die Katholische Kirche ordnet und verwaltet ihre Angelegenheiten selbständig. Sie regelt auch ihr Archivwesen eigenständig.

(2) Die Archive der Katholischen Kirche dokumentieren deren Wirken; sie dienen der Verwaltung der Kirche und der Erforschung ihrer Geschichte. Die kirchlichen Archive sind nicht verpflichtet, Nutzungswünschen Dritter zu entsprechen. Im Interesse der geschichtlichen Wahrheit werden die kirchlichen Archive nach Maßgabe der folgenden Bestimmungen für eine Nutzung geöffnet.

§ 2 Geltungsbereich

Die Bestimmungen dieser Anordnung gelten für das Diözesanarchiv, die Pfarrarchive und die sonstigen der Leitung oder Aufsicht des Diözesanbischofs unterstehenden Archive.

§ 3 Verwaltung von Registratur- und Archivgut

(1) Amtliches Schrift- und Dokumentationsgut sind alle Unterlagen, die aus der Tätigkeit kirchlicher Stellen erwachsen. Hierzu gehören neben Urkunden, Akten, Amtsbüchern, Einzelschriftstücken und Karteien u. a. auch Dateien, Karten, Pläne, Zeichnungen, Plakate, Siegel, Druckerzeugnisse, Bild-, Film- und Tondokumente sowie sonstige Informationsträger und Hilfsmittel zu ihrer Benutzung.

(2) Amtliches Schrift- und Dokumentationsgut ist mit größter Sorgfalt nach Maßgabe der folgenden Absätze zu verwalten und aufzubewahren. Diese Aufgabe obliegt allen aktenführenden kirchlichen Stellen, insbesondere den Registraturen und Archiven.

(3) Schrift- und Dokumentationsgut, das für die laufende Tätigkeit nicht mehr benötigt wird, ist dem zuständigen Archiv unaufgefordert zur Übernahme anzubieten, in der Regel spätestens 30 Jahre nach Schließung der Akte bzw. Erledigung des Vorganges.

(4) Können Unterlagen nach anderen Rechtsvorschriften teilweise vernichtet oder gelöscht werden, sind sie dessen ungeachtet dem zuständigen Archiv zur Übernahme anzubieten; gesetzliche Lösungsverpflichtungen und Rechtsansprüche Betroffener bleiben unberührt. Art und Umfang der Unterlagen sind von der abliefernden Stelle im Einvernehmen mit dem zuständigen Archiv vorab im Grundsatz festzulegen. Für programmgesteuerte, mit Hilfe von Datenverarbeitungsanlagen geführte Datenbestände ist ferner festzulegen, in welcher Darstellung die zu archivierenden Daten bereitgestellt werden können. Hierbei sollte eine Darstellung in konventioneller Form angestrebt werden, die ein Lesen der Unterlagen ohne schwierige technische Hilfsmittel ermöglicht.

(5) Das Archiv entscheidet nach Anhörung der abgebenden Stelle gemäß der Kassationsordnung über die Archivwürdigkeit des Schrift- und Dokumentationsgutes. Amtliches Schrift- und Dokumentationsgut wird mit der Übernahme ins Archiv zu Archivgut. Das Archiv sorgt für die Ordnung, Verzeichnung und Erschließung des Archivguts, damit es von der Verwaltung und Forschung genutzt werden kann.

(6) Das Archiv sammelt und bewahrt auch Schrift- und Dokumentationsgut fremder Provenienzen, sofern es für die kirchengeschichtliche Forschung oder die Geschichte des Archivträgers von Bedeutung ist. Dies gilt insbesondere für Sammlungen und Nachlässe.

7) Das Diözesanarchiv verwahrt auch das Schrift- und Dokumentationsgut solcher Provenienzen seines Sprengels, deren Stellen für eine dauerhafte Erhaltung ihres Schriftgutes keine Gewähr bieten (z.B. nicht mehr hauptamtlich besetzte Seelsorgestellen).

(8) Das Archiv hat im Rahmen seiner Möglichkeiten die Aufgabe, das in seiner Obhut befindliche Archivgut selbst zu erforschen und zu veröffentlichen bzw. Forschungen anzuregen.

§ 4 Nutzung kirchlichen Archivguts durch abliefernde Stellen

Abliefernde Stellen haben das Recht, das bei ihnen entstandene Archivgut zu nutzen. Das gilt auch für deren Rechtsnachfolger.

§ 5 Nutzung des kirchlichen Archivguts durch Betroffene

(1) Jeder Betroffene hat das Recht, zur Führung von Standesnachweisen authentische Abschriften oder Ablichtungen zu erhalten.

(2) Dem Betroffenen kann auf Antrag eine Nutzung nicht gesperrten kirchlichen Archivguts gewährt werden, soweit es Angaben zu seiner Person enthält. Dies gilt nicht, wenn einer Nutzung überwiegende berechnigte Interessen des Archiveigners, des Archivablieferers oder eines Dritten entgegenstellen.

§ 6 Nutzung kirchlichen Archivguts durch Dritte

(1) Bei berechtigtem Interesse kann auf Antrag an das zuständige Archiv eine Nutzung kirchlichen Archivguts erlaubt werden, soweit die in § 7 aufgeführten Nutzungsvoraussetzungen erfüllt sind und das Archivgut keinen Sperrfristen gemäß § 8 unterliegt. Ein berechtigtes Interesse liegt u. a. vor, wenn mit der Nutzung amtliche, wissenschaftliche, heimatkundliche, familiengeschichtliche oder pädagogische Zwecke verfolgt werden.

(2) Die Nutzung des Archivgutes erfolgt in der Regel im Archiv. Sie geschieht

- a) durch Vorlage der Originale oder
- b) durch Bereitstellung von Abschriften, Kopien, Fotografien, Mikrofilmaufnahmen oder Mikrofilmkopien von den Originalen oder
- c) durch Erteilen von Auskünften über den Inhalt von Archivgut.

Die Nutzungsarten können auch miteinander verbunden werden. Ein Anspruch auf Abschriften oder Kopien besteht nicht.

(3) Editionen und Reproduktionen von Archivgut bedürfen einer eigenen Genehmigung durch das zuständige Archiv.

(4) Bei Verwertung von Archivgut hat der Benutzer berechnigte Interessen und die Persönlichkeitsrechte Dritter sowie die Vorschriften des Urheberrechtes zu beachten. Zuwiderhandlungen hat er selbst zu vertreten.

(5) Weitere Einzelheiten der Ordnung werden durch entsprechende Ordnungen der Archive geregelt.

Voraussetzung für die Nutzung von Archivgut durch Dritte ist, dass

- a) der betreffende Bestand geordnet ist,
- b) das Archivgut nicht schadhaft ist oder durch eine Nutzung keinen Schaden nimmt,
- c) der Antragsteller in der Lage ist, das Archivgut unabhängig von Hilfeleistungen durch das Archiv zu benutzen,
- d) das Nutzungsanliegen des Antragstellers in einem angemessenen Verhältnis zum Arbeitsaufwand des Archivs steht.

§ 7 Nutzungsvoraussetzungen

Voraussetzung für die Nutzung von Archivgut durch Dritte ist, dass

- a) der betreffende Bestand geordnet ist,
- b) das Archivgut nicht schadhaft ist oder durch eine Nutzung keinen Schaden nimmt,
- c) der Antragsteller in der Lage ist, das Archivgut unabhängig von Hilfeleistungen durch das Archiv zu benutzen,
- d) das Nutzungsanliegen des Antragstellers in einem angemessenen Verhältnis zum Arbeitsaufwand des Archivs steht.

§ 8 Sperrfristen

(1) Grundsätzlich ist Archivgut, dessen Schlussdatum weniger als 40 Jahre zurückliegt, von einer Nutzung durch Dritte ausgeschlossen, sofern es nicht bereits veröffentlicht ist.

(2) Einzelne Aktengruppen und Aktenstücke können von der Benutzung durch Dritte ausgenommen werden (z.B. Kanonisationsakten).

(3) Besondere Sperrfristen gelten für folgendes Archivgut:

- a) Archivgut des Bischöflichen Geheimarchivs: 60 Jahre,
- b) Bischöfliche Handakten und Nachlässe: 60 Jahre
- c) Personalakten und personenbezogenes Archivgut: 30 Jahre nach Tod bzw. 120 Jahre nach Geburt der betroffenen Person,
- d) Archivgut, für das der Ablieferer spezielle Regelungen angeordnet hat.

(4) Eine Verlängerung der Sperrfrist ist aus wichtigem Grunde möglich. Dies gilt insbesondere für Archivgut, durch dessen Nutzung das Wohl der Kirche, schutzwürdige Belange Dritter oder Interessen Betroffener gefährdet oder Persönlichkeitsrechte, Regelungen des staatlichen oder kirchlichen Datenschutzes oder das Steuergeheimnis verletzt würden. Falls der Zweck dieser Vorschriften auch durch Auflagen für die Nutzung und Verwertung (etwa durch Anonymisierung) erreicht wird, kann dieses Archivgut zur wissenschaftlichen Benutzung freigegeben werden.

§ 9 Sondergenehmigungen

(1) Für wissenschaftliche Forschung kann in begründeten Ausnahmefällen eine Sondergenehmigung zur Nutzung von Archivgut erteilt werden, das noch einer Sperre unterliegt.

(2) Für eine Sondergenehmigung ist ein schriftliches Gesuch über das zuständige kirchliche Archiv an den Ortsordinarius zu richten. Der Leiter des Diözesanarchivs übernimmt die Vorprüfung des Gesuches. Er kann seinerseits Sachverständige beiziehen.

(3) Nach Abschluss der Vorprüfung fällt der Ortsordinarius die Entscheidung über das Gesuch. Der Bescheid wird dem Gesuchsteller durch das Archiv eröffnet.

Grundsätze zur Nutzung gesperrten kirchlichen Schrift- und Dokumentationsgutes aufgrund von Sondergenehmigungen

Jüngere kirchengeschichtliche oder profangeschichtliche Forschungen mit kirchlichen Bezügen liegen auch im Interesse der Kirche, ihrer Bischöfe und der Diözesanarchive. Deshalb verdienen qualifizierte Forschungen die Unterstützung der Diözesanarchive und werden von ihnen auch stark gefördert. Dabei ist allerdings stets zu bedenken, dass die Benutzung jüngerer Akten hinsichtlich des Schutzes der berechtigten Interessen und der Persönlichkeitsrechte betroffener Personen, der Wahrung kirchlicher Belange etc. besondere Probleme aufwirft.

Zur Benutzung noch gesperrter Akten für die wissenschaftliche Forschung regelt die "Anordnung über die Sicherung und Nutzung der Archive der katholischen Kirche" vom 19. September 1988 (Archiv-Anordnung) in § 9 die Möglichkeit der Erteilung von Sondergenehmigungen. Dieser Paragraph lautet:

1. Für wissenschaftliche Forschung kann in begründeten Ausnahmefällen eine Sondergenehmigung zur Nutzung von Archivgut erteilt werden, das noch einer Sperre unterliegt.
2. Für eine Sondergenehmigung ist ein schriftliches Gesuch über das zuständige kirchliche Archiv an den Ordinarius zu richten. Der Leiter des Diözesanarchivs übernimmt die Vorprüfung des Gesuches. Er kann seinerseits Sachverständige beiziehen,
3. Nach Abschluss der Vorprüfung fällt der Ortsordinarius die Entscheidung über das Gesuch. Der Bescheid wird dem Gesuchsteller durch das Archiv eröffnet.

Durch diese Grundsätze soll ein Ausgleich zwischen den Anliegen der Forschung einerseits und den Interessen von Archiveigentümern und Betroffenen andererseits erreicht werden. Damit diesem Anspruch in der Praxis entsprochen werden kann, sind bezüglich der Sicherung und Nutzung gesperrten kirchlichen Schrift- und Dokumentationsgutes folgende Gesichtspunkte zu beachten:

- Das Archiv ist der genuine Ort für die Verwaltung und Aufbewahrung des Schrift- und Dokumentationsgutes, das für die laufende Verwaltung nicht mehr benötigt wird. Dieses Material ist darum baldmöglichst - spätestens aber 30 Jahre nach Schließung der Akte bzw. Erledigung des Vorganges an das Archiv abzugeben (Archiv-Anordnung § 3 Abs. 3).
- Die Regelung bezüglich der Sondergenehmigung bezieht sich grundsätzlich nur auf solches Schrift- und Dokumentationsgut, das sich im Archiv befindet und archivarisch bearbeitet sowie benutzbar ist. Da die Ergebnisse wissenschaftlicher Forschung überprüfbar sein müssen, sind einmal offen gelegte und in wissenschaftlichen Werken zitierte Akten grundsätzlich auch anderen Wissenschaftlern auf begründeten Antrag hin zugänglich zu machen. Registraturgut sowie unverzeichnete bzw. ungeordnete Akten können für die Forschung grundsätzlich nicht freigegeben werden. Ausnahmen sind nur für solche Forschungen möglich, die im Auftrag des Archiveigners bzw. mit einer gleichwertigen Einverständniserklärung des Ortsordinarius erfolgen. Für die Erteilung der entsprechenden Genehmigung ist das in § 9 Abs. 2 und 3 vorgesehene Verfahren (insbesondere: Beteiligung des Diözesanarchivs; Entscheidung des Ortsordinarius) anzuwenden. Die Nutzung von Registraturgut sollte ausschließlich im Archiv und unter Aufsicht erfolgen. Wird die Genehmigung zur Nutzung der o. g. Aktenbestände im Einzelfall gewährt, stellt dies kein Präjudiz für gleiche oder ähnliche Nutzungsanträge anderer Wissenschaftler dar.
- Die Erteilung von Sondergenehmigungen wird umso schwieriger, je weiter das Thema gefasst ist bzw. je größer der Gegenwartsbezug ist. Probleme ergeben sich u.a. auch dann, wenn die einschlägigen Materialien nicht als separate Aktengruppen, sondern mit anderen - gegebenenfalls sogar gesperrten - Materialien vermischt vorliegen. Diese Schwierigkeiten sollten bereits bei der Formulierung des Forschungsthemas - insbesondere bei Doktordissertationen - bedacht und gegebenenfalls vorab mit dem Diözesanarchivar erörtert werden.

- Auch bei sorgfältiger Prüfung des Antrages und Begleitung des Forschungsvorhabens durch das Diözesanarchiv kann bei der Nutzung gesperrten Schrift- und Dokumentationsgutes nicht ausgeschlossen werden, dass Materialien eingesehen werden, die ihrer Natur nach nicht für die Öffentlichkeit bestimmt sind. Diese Problematik sollte für den Forscher vorab erörtert werden. Über die Erklärung zur Beachtung der berechtigten Interessen und des Personenschutzes Dritter (so genannter "Verpflichtungserklärung") hinaus muss er die Selbstverpflichtung eingehen, über derartige Dinge Stillschweigen zu bewahren. Mitgliedern und Mitarbeitern der Kommission für Zeitgeschichte, die ihre Forschungsschwerpunkte mit Zustimmung der Deutschen Bischofskonferenz setzt, kann grundsätzlich ein besonderer Vertrauensvorschuss entgegengebracht werden. Man darf von ihnen erwarten, dass sie bei ihren Darstellungen und Quellenpublikationen - wie der Archivar - das Wohl der Kirche im Auge haben. Bei der Themenvergabe durch Mitglieder der Kommission für Zeitgeschichte ergeben sich besondere Möglichkeiten und Notwendigkeiten, die Problematik des Zuganges zu den Quellen zu bedenken und mit den betroffenen Archivaren zu erörtern.
- Ist die Hauptüberlieferung für die Behandlung eines Themas kirchlicherseits noch gesperrt, können Nebenüberlieferungen in anderen kirchlichen Archiven grundsätzlich nicht für die Forschung freigegeben werden.
- Über die Erteilung einer Sondergenehmigung zur Nutzung gesperrten Schrift- und Dokumentationsgutes wird der jeweilige Vorsitzende der Bundeskonferenz der kirchlichen Archive in Deutschland informiert, der anderen Archiven auf Anfrage Auskunft erteilt.
- Bei der Nutzung gesperrten kirchlichen Schrift- und Dokumentationsgutes finden §§ 6 und 7 der Archiv - Anordnung Anwendung. Dies gilt insbesondere hinsichtlich der Nutzungsvoraussetzungen und der Nutzungsarten. Eine Kopiermöglichkeit soll - außer bei der Vorbereitung von Editionen und Reproduktionen - in der Regel nicht gewährt werden.

Empfehlung der Deutschen Bischofskonferenz zur Vervielfältigung von Pfarrmatrikeln und kirchlichen Archivalien

Der ständige Rat der Deutschen Bischofskonferenz hat auf seiner 4. Sitzung am 26. 8. 1974 entsprechend der Bitte der Bischöflichen Hauptkommission für die Kirchlichen Archive in Deutschland folgende Empfehlung ausgesprochen:

"Das Vervielfältigen von einzelnen oder größeren Teilen oder von ganzen Pfarrmatrikeln oder auch von ganzen Bänden oder Konvoluten kirchlicher Archivalien ist abzulehnen. Ausgenommen davon ist die Sicherheitsverfilmung zum Schutz vor Gefahren aller Art."

Präzisierungen bzw. Klarstellungen der Regelungen zur Sicherung und Nutzung von Pfarrmatrikeln (Kirchenbücher)

Kirchliches Amtsblatt Osnabrück Nr. 3 vom 18. März 2008, Art. 26, Seite 38

Pfarrmatrikeln (Kirchenbücher) sind als Amtsbücher und wegen ihrer intensiven Nutzung, ein besonders wichtiger, aber auch rechtlich sensibler Teil kirchlichen Schriftgutes. Für ihre Verwahrung und Nutzung ist - wie für alle anderen kirchlichen Archivalien - die "Anordnung über die Sicherung und Nutzung, der Archive der katholischen Kirche" der Deutschen Bischofskonferenz vom 19. September 1988 in der jeweils diözesan geltenden Fassung einschlägig (vgl. Protokoll Nr. 26). Darüber hinaus hat der Ständige Rat der Deutschen Bischofskonferenz am 20. Januar 1992 empfohlen, die abgeschlossenen Pfarrmatrikeln nach Möglichkeit in den Diözesanarchiven zu verwahren und zu verwalten. Die Eigentumsverhältnisse werden davon nicht berührt (vgl. Protokoll Nr. 4). Angesichts der wachsenden Zahl von Anträgen auf Einsichtnahme auch in jüngere Pfarrmatrikeln sind folgende Präzisierungen bzw. Klarstellungen der bestehenden Regelungen notwendig.

1. Aufbewahrung von Pfarrmatrikeln

Archivreife Pfarrmatrikel sollen der Empfehlung der Deutschen Bischofskonferenz entsprechend möglichst an das Diözesanarchiv abgegeben werden. Archivreif sind Pfarrmatrikel, wenn die Bände abgeschlossen sind und mit großer Wahrscheinlichkeit keine Rückgriffe und keine Beischreibungen mehr erfolgen. Dies ist in der Regel 30 Jahre, bei Taufmatrikeln spätestens 90 Jahre nach Schließung des Bandes der Fall.

2. Nutzung durch Dritte

Die Nutzung, von Pfarrmatrikeln ist an die geltenden Sperrfristen gebunden (Anordnung § 8). Die Sperrfristen beziehen sich jahrgangswise auf die Eintragungen. Sie betragen

- bei Taufbüchern 120 Jahre,
- bei Trauungsbüchern 100 Jahre,
- bei Sterbebüchern 40 Jahre.

Demnach ist die Vorlage *ganzer* Matrikelbände nicht vor Ablauf der Sperrfrist für den jüngsten Eintrag möglich. Ist die Sperrfrist noch nicht abgelaufen, kommen für bereits archivreife Bände folgende andere Möglichkeiten der Nutzung in Betracht:

- a) Vorlage des Originalbandes unter Abbindung der noch der Sperrfrist unterliegenden Teile,
- b) Vorlage von Reproduktionen nur der nicht mehr der Sperrfrist unterliegenden Teile,
- c) Erteilung von schriftlichen Auskünften, soweit nicht archiv- oder datenschutzrechtliche Bestimmungen entgegenstehen.

Da Sterbebücher auch nach Ablauf dieser Sperrfrist noch schützenswerte Angaben über Dritte enthalten können, soll bei Bänden, deren Schlussdatum weniger als 100 Jahre zu-

rückliegt, die Benutzung nicht durch Vorlage des kompletten Bandes, sondern durch schriftliche Auskunft auf Anfrage erfolgen.

Bei nicht archivreifen Bänden handelt es sich um Registraturgut, bei dem die Nutzung, auf die durch die "Anordnung über den kirchlichen Datenschutz" des Verbandes der Diözesen Deutschlands vom 23. Juni 2003 (KDO § 3, 10, 13) in der jeweils diözesan geltenden Fassung vorgesehenen Fälle beschränkt ist (z.B. bei Einwilligung des Betroffenen und Erforderlichkeit für die Durchführung wissenschaftlicher Forschung).

Bei der Bearbeitung von Anträgen Dritter auf Nutzung von in den Pfarreien aufbewahrten Pfarrmatrikeln sollte das Diözesanarchiv unabhängig vom Ort der Nutzung in jedem Fall beteiligt werden. Soweit im Diözesanarchiv Filme bzw. Kopien der Pfarrmatrikeln vorliegen, ist deren Nutzung der Nutzung der Pfarrmatrikel in der Pfarrei vorzuziehen.

Würzburg, den 13. Februar 2008

Für das Bistum Osnabrück

+ Dr. Franz-Josef Bode

Bischof von Osnabrück